朝鮮日報 朝刊
本紙朝夕刊二十二面

社說

世界의 動向

一

人類의 歷史는 反復하는것이라고 하엿지만 其實은 同一한 軌道를 밟아서 나가는 螺旋狀展開로 戰爭과 平和를 反復하는 記錄이다 換言하면 人類活動의 歷史를 따러서 規模의 大小가 다른 平和와 戰爭의 交錯된 記錄임에 不過하는것이다 平和論者로서의 基督은 愛를 主張하엿고 釋迦는 慈悲를 說하엿고 孔子는 仁을 말하엿다 彼等은 宗敎的 乃至 倫理的 立場에서 戰爭이 人類社會에 잇서서 한 罪惡으로 認識하엿기 때문이다 그러나 戰爭은 人間의 本能的 欲求를 充足시키는 한 價値의 表現方式인 以上 永劫에서 永劫까지 人類社會에서 업지못할것이다.

二

世界大戰은 近代科學文明의 發達程度에 잇서서 가장 大規模의 事實이엇다. 二千億의 財貨를 消失하고 二千萬의 人命을 死傷케한 巨大한 事實이엇다 그리하여서 國際聯盟이라는 集團的平和保障의 機構와 體制가 創設되엇고 世界列强의 軍縮會議라는 妥協的 平和保障의 會合이 頻煩하엿든 것이다 이와가튼 事件을 다시 演出치 아니하여 보겟다는 努力이엇다 그러나 此等機構와 會合이 無價値하게되고 大戰이 끗난後 二十年이못되는 今日에 世界列强이 다시 軍備를 擴整함에 汲汲하는것은 戰爭이 人類社會에서 업지못할것을 左證하는것이다.

三

近日 外電의 傳하는바에 依하면 英國은 五個年計劃으로 二百五十億圓이라는 膨大한 軍擴豫算을 編成하고 그實行에 汲汲하는中이라고 하며 米國은 例의 빈슨案을 세워서 未曾有의 海軍擴張計劃을 實行하려고 着着準備中이라하며 獨逸은 現有의 常備軍을 六十個師團으로 編成하고 一年間의 軍擴豫算이 百億圓에 達한다고 하며 伊太利는 舊羅馬帝國의 再建을 目標로 陸海空軍의 擴張과 充實에 努力하여왓는데 最近에는 突然 超弩級戰艦二隻의 建造를 發表하엿다 하며 佛蘭西는 陸軍과 空軍에 잇서서 世界無比를 자랑 하면서도 오히려 積極的 軍備擴張에 餘念이 업다고 하며 蘇聯은 第二次 五個年計劃의 遂行과 함께 赤軍의 强化와 充實에 全力을 傾注하엿는데 最近에는 빨트그라드의 武裝과 嚮導艦隊의 再建을 始作하엿다하며 其他 中歐諸國과 및 발칸 半島의 列國도 各各 自國의 軍備擴充에 다른 餘暇가 업다고 한다 이모든 消息은 果然무엇을 意味하며 무엇을 暗示하는것이나 端的으로 말하면 山雨欲來風滿樓로 掀天動地의 大動亂의 前夜感을 늣기게하지 안는것이업다.

四

世界의 動向은 現在에 잇서서 히틀러와 무쏘리니의 獨裁政權을 中軸으로하는 所謂파쇼系列의 獨伊墺等을 爲始하야 中歐의列國과 및 所謂 데모크래시系列의 英米佛等 列强의 兩大陣營으로 分野가 서잇고 一方 野心滿滿、虎視耽耽의 蘇聯 赤手는 個中에 빼치고잇다 元來 列强의 國際政策은 複雜하야서 急激히 變動하기가어려운 ... 가튼 陣營의 對立이 ...

되엇다는今日에 日本帝國은 獨逸과 伊太利와의 防共協定을 締結하야 聯繫를 가지고 잇스나 파쇼系列에 屬한다고 斷定할것도 아니요 그러타고 데모크라시를 金科玉條로 하는 英米流의 系列에 屬하는것도 아니요 日本獨特의 皇道主義를 遵奉하는것임은 世界에 闡明한바이어니와 파쇼、데모크라시 兩大陣營에 잇서서 方今 重要한 地位를 占有하게 되엿고 現下國際動向上 日本帝國의 行動如何로 左右할수잇는 지경이 되엿것이다 ...

山西省靈石占領

【彰德二十六日發同盟至急報】 二十五日 午後四時에 我山根部隊는 山西陣地의 心臟部인 靈石을占領하엿다

地中海艦隊를 極東에 對伊工作은 其前提

英國新外交策의 裡面

【華盛頓發電】 체임버린首相에依한 英國外交政策의 再建은 極東政策에對하야 米國은 新英國外交政策의 出發에 對하야 如左한觀測을 내리고잇다 即체임버린新外交政策의 第一目標는 東洋에잇서서의 威信回復及 權益確保에 重點을 두엇는데 이問題에關하야 이미 英米間에 某種諒解가 成立되엿다하나 如斯한 英國의 極東에잇서서의 自國의 權益을 脅威하는 것이라고는 認定하지안는다 英國의 新外交政策의 課題는 이를 要約하면 (一)益益加하고잇는 世界市場의 日本의 進出 (二)中歐의 獨逸進出 (三)地中海의 伊太利進出을 如何히 處理할가에잇는데 英國은 이를 牽制하야 英國의 生命線인 地中海의 制海權을 確保하야 印度及 極東에의 通路의 安全을 確保하려고잇다 어쨋든 英國은 極東에 그勢力을 維持할수 잇을것이다 極東에關한 如斯한 重要하고도 遠大한 計劃을 抱懷하고 잇기 때문에 체임버린首相은 斷然 이든外相을 물리치고 도聯盟主義까지 犧牲한것으로 英國이 如斯한 決意를하게된것은 日本이 南支那海와 印度洋을連하는 크라運河를 開鑿한다는 流說에 刺戟되엿다는 說이 今日 公公然한 秘密로서 英國이 對伊國交調整의 成立을기다려 地中海艦隊를 新嘉坡에 옮기어 그에 强大한 太平洋艦隊를 編成하려는 計劃이엇다 確定的인것이라 하나 消息通間에는 이計畫은 어쨋든 그것은 英米共同動作을 意味하는것이아니요 所謂『併行動作』을 意味하는 것이라 한다

山階宮大妃殿下 御喪儀三日御執行

【東京電話同盟】 廿六日 薨去하신 山階宮大妃殿下의 御喪儀는 來三日 執行하시기로 御內定되엿는데 時刻及 節次等은 追次 發表하게되엿다

三陛下御弔問

【東京電話同盟】 山階宮大妃殿下 薨去하신 芝高輪西台町의 御假寓所는 御哀悼裡에 밝히엿는데 二十六日午前九時半秩父宮同妃兩殿下 本宮同妃賀陽宮同妃久邇宮同妃 梨本宮同妃李王同妃各殿下께서는 前後하야 御參殿 御弔問하시엿고 湯淺內府以下 文武大官도 弔問記帳하엿다 御靈柩는 二十六日午後六時御假寓所御發自動車로 麴町富士見町의 御本邸에 옮겨 실御豫定이시다 또 天皇 皇后 皇太后三陛下께압서는 勅使御使를 差遣하압시사 御弔問하압시엿다고 承聞한다

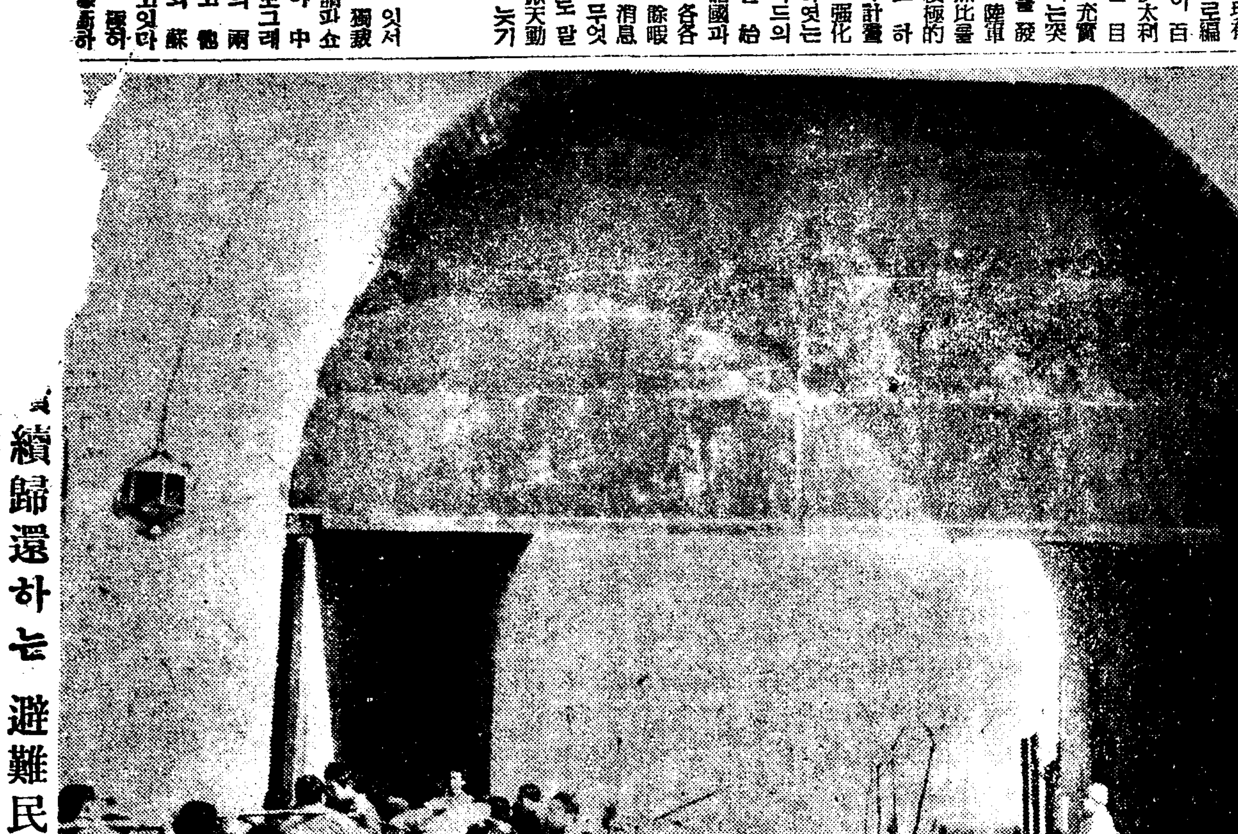

續歸還하는 避難民

不法越境蘇軍과 日滿軍對峙

【新京電話同盟】 北滿警備隊 ... 二十六日午前十時頃 ... 越境하야 目下 二百名이 ... 對峙中 ... 하야 不法行爲를 敢行하고잇다

山根大尉戰死

【彰德二十六日發同盟】 二十四日 我山根○○部隊는 靈石南方約三里의 ... 에서 敵과 交戰하야 ... 我山根 ... 大尉는 ... 戰死하엿다

兩案原案承認

電力案과 民政黨態度

【東京電話同盟】 ... 二十六日午前九時五分에 ... 兩案을 原案대로 承認하기로 決定하엿다 ... 來月一日 又는 二日의 本會議에 上程하야 ... 決定이다

山西各地確保

空軍連日南部要地爆擊

【北京二十六日發同盟】 太原及臨汾方面으로부터 進擊하야 大谷平遙、介休、交城、分水、孝義의 要地를 占領하고 南部를 向하야 進擊中인 山西作戰各部隊는 同省西部要地에 殘敵과 交戰中인데 二十一日以降 五日間에 要衝鎭 靈石鎭 石口鎭을 攻略하고 ... 全部를 確保하게되엿다 또 我空軍은 連日 南部의 要衝을 爆擊하야 大打擊을 加하엿다

【彰德二十五日發同盟】 二十五日午後二時에 陸軍航空隊의 ○○機는 靈石南方 十七里 洪洞附近의 敵을 爆擊하는同時에 ... 臨汾의 ○○機도 敵의 後方根據地 臨汾을 爆擊하엿다

臺灣空襲에 對해 當局談發表

【臺北電話同盟】 臺灣軍司令部 ... 二十三日 ... 臺灣에 ... 支那機 ... 發表하엿다 ... 生각한다

全國民의 生活을

保障하는 法案을 立案함이 如何

松平氏厚生省에게 質問

衆議院本會議

【東京電話同盟】 二十六日의 衆議院本會議는 午後一時十九分開會、小山議長이 中支로부터 凱旋하신朝香宮殿下에 奉對하와 衆議院을 代表하야 祝辭를 言上한것과 山階宮大妃殿下 薨去에關하와 宮中及 宮家의 御機嫌을 奉伺한旨를 報告한後

一、特許法中改正法律案
一、商標法中改正法律案
一、不正競爭防止法中改正法律案
一、辯護士法中改正法律案 (以上 政府提出、貴族院送付)

四案을 一括上程 一松委員長報告대로 可決確定 이로써 政府提出法律案은 七件이 成立하엿다

一、商法中改正法案
一、商法中改正施行法案
一、有限會社法案 (以上政府提出 貴族院送付)

을 一括上程 鹽野法相으로부터 提案理由를 說明

內藤正剛氏(民政) 商法中『株主가아니면 取締役 監査役임을 不得함』이라는條章을 削除한 理由如何 古參官吏의 會社入을 便利케하는 結果로 되지안켓는가

鹽野法相 會社經營에 適當한 人物을 엇도록 取締役 監査役은 株主가아니더라도 조케한것이다 그結果株主同志의 紛爭은 減少하리라고 思한다 官吏의 實業界入은 本法과는 關係가업다

內藤氏 吏道肅正을爲하야 退職官吏의 實業界入을 制限할 方途를 講究하라

法相 退職官吏가 就職하는境遇 會社의 重役이된다고만은 限하지 안으니 이를 制限하는것은 不可能하다 會社法에서 그就職을阻止함은 酷하다 一般問題로서는 道德的으로 抑壓하여갈것이라고 思한다 二十七名의委員에附託 다음

一、社會事業法案
一、商店法案
一、簡易生命保險法中改正法案

(以上政府提出)을 一括上程 木戶厚生相 提案理由를說明

古田喜三太氏(民政) 一、本法은 社會事業을 保護助長한다니보다 監督統制에 重點을두어 過酷한 罰則으로써 臨하고잇는데 그結果 오히려 社會事業을 委縮시키게 되지는안는가

木戶厚生相 例外規定은, 設定한것은 商工界의 實情에 適應하기爲한것으로 어떠한데에 本法全體가 顯著히 徹底를缺한 것은 아니라고 思한다

伊藤東一郎氏(民政) 本案의內容은 社會事業助成法 又는統制法이라고 할것으로 本法을改稱함이 如何 或은 時局에 適應한 積極的의 社會事業法을 提出할생각은 업는가 社會事業에 對한 國庫補助를 增額하야道加豫算으로서 할생각은 업는가 不良事業者를 抑制케爲하야 屆出主義를 認可主義로改

高橋龜太郎氏(政友) 商店法은內容徹底한것인데 그우에 除外例가 이다 將來本法의 原則이 徹底하지 아니치 자못 疑心스럽다 다 此際 改正案을 提出할생각은 업는가

法案 本法은 社會事業을 一般에 名稱이 가장 ...

一、不動產融資損失補償法中改正法案
一、産業組合中央金庫法中改正法案
一、漁業法中改正法案
一、産業組合中央金庫特別融資損失補償法中改正法案
一、産業組合次期監事法案 (以上政府提出)

의五案을 一括上程 太田大藏 高橋農林兩政務次官으로부터 說明이잇섯고

高木粂太郎氏(民政)沿岸漁業振興問題魚臨金融擴充에對하야 質問하고

西川貞一氏(政友) 支那沿岸漁業의開發에 對하야 當局은如何한 方策을 가지고 잇느냐 魚政의 國策的統一에對하야 拓務當局은 如何히 생각하고잇느냐

大谷拓相 支那海에잇서서 漁業開發은 반드시 必要하다 目下 그準備로 協議를 進行하고잇다

加藤陸軍政務次官으로부터 國民의體位向上에關한 軍의決意를述하고 二十七名委員에附託

高橋外務政務次官 春名外務參與官 柴山海軍省軍務課長 比佐陸軍參與官으로부터 各其答辯이잇서 十八名委員에 附託하고 다음小山議長으로부터 去二十二日의 電力委員會에 잇서서의 民政黨院外團의 暴行事件의 善後處置에對하야 報告하고 院內의 秩序維持를 要望하고 同六時三十分散會

木暮商工次官으로부터 中小商工業對策及保險國營에 對하야 도 ... 困難하다고 생각한다 ... 厚生相 閉店時間에 對하야는 商工團體와 協議한 結果決定할 것으로 閉店時間을 規定할생각이다 ... 保險利子를 引上할생각은업는냐 保險行政의 統一을 立法할 意志는 업는냐

南昌서 敵機五十과

一大空中戰演出

開戰爾來初有의 大激戰

【○○基地二十六日發同盟】 二十五日 南昌上空에서 展開된 壯烈한 大空中戰은 前日漢口空襲以來의 最大空中戰이엇다 當日 久野少佐가 指揮하는 ○○機○○臺及 田中大尉가 指揮하는 ○○機○○臺는 正히 午前十一時三十五分 南昌上空에 到着하자 敵機五十機는 忽然 猛烈한 空中戰을 展開하엿다 我一機에 對하야 敵機는 三機式 前後左右에서 攻擊하야 我는 巧妙한 手法으로 統制있는 機動으로 敵機를 擊墜하엿다 ... 戰鬪機는 先頭에서 突入 各個擊破하야 五十機中 二十餘機를 擊墜하고 ... 三十分間에 交戰하야 ...

002678

嘉祥各機關占據

【兗州二十五日發同盟】 長野部隊의 先遣隊는 濟寧西方의 要衝嘉祥城에 突入하고 二十五日午後五時十分에 大迫部隊는 完全히 城內의 殘敵을 掃蕩하고 城內各機關에 日章旗를 揭揚하엿다 이리하야 濟寧嘉祥을 連結한 線의 北方에잇는 第二十二八十兩師는 退路가 遮斷되야 大恐慌에 陷하엿다

人事·集會

◇遠藤柳作三郎氏(總督府事務局長) 渡東中 二十八日午後一時三十五分京城驛着任豫定

痛みこり
神經痛 류마치스
打撲傷 骨折筋肉過勞
肩臂痛 咽喉胸部痛症

何故로…이러케 速히듯는가

라고뭇는이가엿습니다마는元來아프고결리는原因은血管이急激히收縮해서局部에鬱血과老廢毒素가停滯해서그것이神經을刺戟하기때문입니다

本劑는貼付即時患部에滲透해서血行을調整하야이鬱血毒素를淸掃하기때문에痛症의原因이迅速히除去되는것입니다

特히 沐浴後의貼付는效果的,상쾌한使用氣分을各位로부터 激賞을받엇습니다

各地賣店에 잇슴 二十錢·三十錢 五十錢·一圓 二圓·三圓

好評을따라 模造品이續出하엿습니다 반드시トクホン이라指定하시고사십시요

見本送呈 한분이라도더만히實效를아시게하려고합니다주저마시고下記로葉書로見本을請求하십시요

新貼付劑 トクホン 도쿠혼

發賣元 鈴木日本堂 東京市日本橋區馬喰町三 振替東京七七三一番

補精腎氣强壯에 神秘的靈効를가진全世界에唯一한高貴의實彈眞品이외다

求販을願하시는분은說明書請求次第無料進呈함

樺太廳官營 海狗腎 新品到着

果然 百發百中 證明品

發賣元 合資會社 大洋貿易社 釜山府草梁町四一八 電話 一一八二番 振替釜山七九二三番

推薦廣告

申九鉉君

今般羅津府會議員補缺選擧에際하야 右者最適任者이므로玆에推薦함

昭和十三年二月 日

羅津府琴平町 有權者一同
羅津府 有權者有志一同

高級 服部の初生雛

▲春雛の大特價提供▼

鑑別雌雄九割八分保證付、育成率……百羽百成

强健にして大軀大卵長期の多産に適する服部の初生雛をお勸めします

多産强健保證付き中雛●若雌特價分讓

最高の質、最低の値段 (是非御照會下サイ、カタログ進呈)

名古屋市昭和區御器所町地村一六

合名會社 服部養鷄孵化場 電話瑞穗一四七三番振替名古屋二一五七三番

特許石油發光ランプ 八分芯用十六燭光

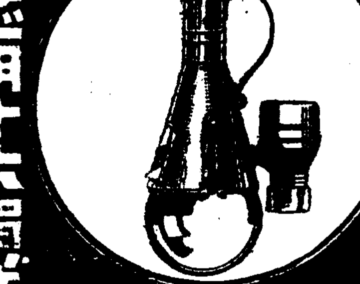

特約店募集 型錄進呈

名古屋市中區古澤町四 合名會社 柴田商店 振替名古屋二一三一 電話南二一三一

▲水兵黑革短靴

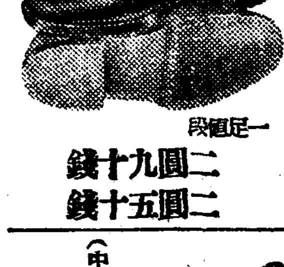

一足値段 二圓九十錢 二圓五十錢

▲軍隊編上改造編上靴

(中古改造品) 一足値段 二圓八十錢 二圓五十錢

御注文ニ際シテハ文數記入御一報下されば直ちに代引ヲ以テ御送リ致マス萬一不向ノ時ハ替品返金何レデモシマス

名古屋市中區流川町 一手元賣 中京商會 振替名古屋 電話中四 カタログ進呈

萌動의봄·誕生의봄

胎動中의 十七校中 吉報·城南高普認可

爾餘는財團許可와道會通過기다려

新春마진新學園의豪華陣

신파기를 아끄는한 달려하야 노코 아직 태중(胎中)에서 자라나잇

향후로 통과되어서 사월이일에 개교하게될지 흥은 예전보다 느저서 개교가 다소천연될지 예외키어렵거니와 이와가티 금년도는 새학교의출생을 다수히 보게될 길년(吉年)으로 만인이 그탄생을 기다리고잇는중에 제일착편으로 인가의쾌소식을 전한 제일편(第一便)으로 길보(吉報)가 잇스니 이는 원윤수(元胤洙)씨의투자로 설립보게되는 칠십만원재단의 성남고등보통학교(城南高等普通學校)가 이십오일 첫번으로 순산을 하야 인가지령을 맛고 이십육일부터 당당한 간판을 붓치고사월일일부터 세상에나오게되엿고 의무를다하게되엿다 이성남중학은원윤수(元胤洙)씨의독지에의한 칠십만원의 기본금으로 최초룡산고등보통학교(龍山高普)로 인가신청을 당국에 제출하얏든바 룡산고등보통학교라고하면 장래중학교로 등일할때 현재룡산중학교와 상지된다하야 다시 교명을변경하야 가지고 이번에 인가지령을교부한것인데 신학기에 개교될중사립의교중 총독부에서 인가한것은 이것이 가장처음이다

(사진은 성남고보교사)↓

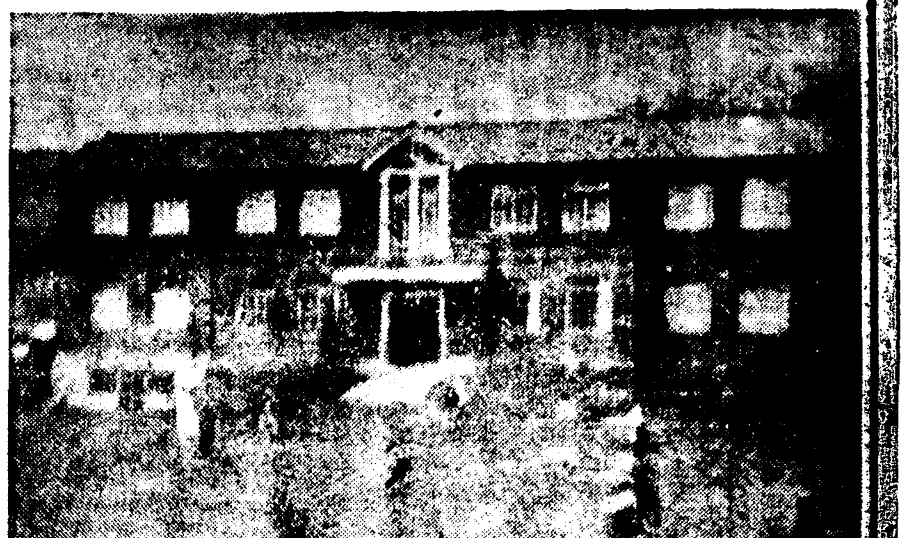

는 사립전문 이개학교와 공사립남녀중등 십사개학교는 약 한달동안에 완전히 발족하야오는사월일일에는 전부 순산하도록하고자 방금영양공급에 최대전력을다하고 잇는중이며 이들 신설개교학교가 파연신학기동안에충분한 영양을 바더 예정의 사월일일에 순산을하게 될는지 혹은 영양부족으로 다소의 시일을 천연하야 출생할는지 이것은 일반의 주목을 끄으는문제이다

금년신학기부터 문을열게될관공사립학교는 대동고등공업(大同高等工業) 경성여자의전(京城女醫專)사립을 필두로 공주(公州)광주(光州)에 관립남녀사범학교(공주는녀자사범 광주는남자사범)와 재령명신고등보통학교(載寧明新高普)성남고등보통학교(城南高普)신천농업학교(信川農業)등세개가잇고 공립으로는 경주(慶州)안악(安岳)에 고등보통학교 남원(南原)장연(長淵)에 농업학교 성진(城津)려수(麗水)에 고등여학교 해주중학교(海州中學)청진수산학교(淸津水産)강릉상업학교(江陵商業)경성공업(京城工業)등십개학교가잇는중에 공립은 전기한바와가티 지방비예산편계상 도회의(道會議)에서 통과되지못하면 유산을 면치못하는것이오 사립은 소정의재단이 허가되는대로 설립도인가될것으로 하여간 이학교들은 이미 태중에서자라고 잇는것만은 틀림업는 사실인즉 출산하고야 말것은 틀림업는 사실이다 즉 공립은예산편게로 도회의(道會議)에서 통과를 전담을다하야 협의중이며 사립은 특지가의 큰재단이이에 여러곳으로 부터송금된 기부금을 방금수합중인즉 파연이것이 예정과가티수

超非常時餘沫은 드듸여象牙塔으로

市內各校文庫一齊檢索과 研究室內의衝動은囂然!

연희전문 리화전문의교도서관 검색이잇슨뒤를이어 이십일아춤 다시시내각경찰서에서 시내 사립중등학교 전문학교등 이십여개학교의도서관 교내문고등을 일제히 검색하고 소위 불온불의(不穩容疑)의서적의명칭하에 사상관게서적중 좌익적(左翼的)인 것이라고지칭될정도의 것으로다수경찰에서 가저갓다 경찰에서 가저갓다는것은 아직은 대출(貸出)혹은 잠간조사키위하여 빌려간다는정도로 가저갓는데 이것이 종래에 업든일이라 그정도와방침에대하야 학교당국자를로서는 크게당황하고잇다 시국이 전과는 대단히 달러저서종래 문제되지안든서적이 의회(議會)에서도 자유문제되여 자유주의적(自由主義的)경향을가진 서적에 대해서도 문제된것이 업지안흠은세상이 다아는일이어서누구나서적에 대하야 종전과는일마큼 다른관념을가지기도하나 이와가치 다수학교를 물연수색하여 다수서적을 가저간데대해서 당국은 파연어떤방침으로 어떤처단을할런지 궁금히 녀이고잇다 즉 아직은경찰에서 잠간빌려간다는형식이라고는 하나결국은 대부분몰수당하는것이아니냐 하는염려를가지고 잇는데현학교도서관등에서 가지고잇는도서로서는 물론서점에서 공공연히팔고잇는것들로 개중에발매금지된것이 잇다면 일단시장에 나온뒤에 발매금지 마즌것을 그대로보관해두엇슬 정도이라고 할것이다 그런데 이번 경찰에서가저갓다는 서적중 에서『맑스』『엥겔스』등 적색서적도 적지안흐나 그중에는 그리의사상을 그려낸정도의것이라고 할수업는것조차 적지안타고한다 이는불온분보는 사람의 견해여하라고하겟스나 경찰이 가지고 잇는견해의 범위란는것은 어느정도의것이라고 말하기도 어려운것이어서 더구나연구가크다 경찰에서 가저간서적중에는 현재시중에서 팔리고잇는것도 잇는데 현재법규에의하야 자유로히 출판되고잇는 서적을 만일경찰이그대로 몰수한다도 한대서는그처제에 중대한관계가 생기는것이라할것이겟고 또최의서적이라고해도 학문의연구라는 립장에서볼때에는 아무리『불온의용의』가잇는 서적이라고해도 그것금여하에잇는것인데 그것을 불온의용의 혹은 불온서적이라고 몰수한다면 더구나 문제인것이다 만일도서의압수를한다면조선에서만할것도아니고 또조선에서한다면、경성에서만 할것이아니고총독부당국으로서의 일정한 방침미테어느한계안에서 하되 학교당국자와도 어느정도까지 협의를하여 당국의 방침을수행함에 동우가될이어서학이 올지안흘까하야 금후경찰의 첨담이 파연어면정도로 발전될것이며 감독당국으로서는 또어떤태도를 취할것인가에 대하야 각방면의관심은 극히크다

刑務所作業에도 生産力擴充實施

刑務所에費用은刑務所의손으로 廿二萬圓增收豫想

범죄인의사회갱생화(社會更生化)를 꾀하는 근대형사정책에 따라 형무소내에서의 작업지도도 최근장족의 진보를 보혀 각죄수의 출소후의 생활을 위하야각인의성능에 적합한일을 식히다는견지에서 일꺼리종류로도 목수 양복직공 양화직공 대장직공 인쇄직공 조히뜨는 직공 짐꿀직공등을비롯하야 수십종이잇는데 작업기술의 개선에따라 전조선형무소의 기결수(既決囚)와 일만육천명의작업수입은 쇼화십년에 이백사십만원 십일년에 이백육십만원 십이년에 삼백만원으로 해마다 증가를 보히고잇스며 특히 사변발발후는 군수품의 제작에도 종사하야 국방한수요에 응하기 위하야 밤중까지 노동을 계속하고 영오의몸에도 애국의 열정을 몽소습치게 하고잇다 이국격한 형무소의 생산력의 확충에 응하기 위하야 법무국에서는 새로 작업비의 부족을 보충하기 위하야 추가예산으로 십일만사천여원을 게상 대장성의 승인을어덧는데 이작업충실에 의한 증수는 이십이만 이상에 달할터로 형무소비용은 형무소의손으로라는 리상론도 꿈속이야기에서 버서나서 점점 현실성을띄우게된것이다

柳枝에春意

驛長의釋放陳情

新灘津驛不祥事件後聞

【大田】기보=경부선신탄진(新灘津)역장 문치오(文致吾)씨가길차가떠날고하는데 울타리는농갱을끄러나려 역장실로다리고가서 무수히난타한결과 마침내죽어버렷다는 대덕군회덕면읍내리(大德郡懷德面邑內里)김태완(金泰完)의 가족은 철도국을상대로위자료를 청구할준비를하고잇는일방 당지신탄진에 거주하는 주민들은 김태완의 죽엄은 우연한죽엄이지 결코역장이 때려죽인것은 아닐뿐아니라 역장문치오(文致吾)씨는 그런사람이 아니니 석방하야달라고 검사국에진정서를 제출하는등으로 이문제의귀결은 매우일반의 주목을끄을고잇다고한다

大地는기지개편다 好適·봄마지日曜

냉이·물쑥·달래도 이미登場

첫봄의享樂도 이제로부터!

한나절께에는 한난계의수은주가 오륙도를 오르내려 나날로봄의촉감이 지러진다 대지에 팡팡어러부텃든 어름이 속속디리 풀리니 지각(地殼)에서 올러오는 흙냄새도 행기롭다 잠시도이저서는 견딜수업는 외투와 목도리 장갑등이 어느듯무거워지고 귀차너진다 햇볏이따뜻이 내려쪼이고 바람결이 부드러워저 집안보다 집밧기 더욱그리우니 아마나 이것이 봄의청유혹인가보다!

우수(雨水)가지나고 경첩(驚蟄)이눈압헤 닥치니 벌서부터 반찬가가에는 기목물쑥、냉이、시금치가등장하야 우리의 입맛을 도드고잇다

×

이십칠일 일요의일기를측후소에 무러보니 봄마지일기로는 만점이겟다고 확언한다 요사이 일기가 따뜻한것은 황해에잇든 고기압이조선으로 퍼지며바람이부드러운판게로서만주한편에와한저기압이 생기여 봄련속선을 일우고잇는판게상 이삼일후에는 약간 치워질뜻하나 치워진다 하여도 그리 대수러울것은업슬터로봄빗은 빠른 발자국으로 달려올것이라고한다 오늘은일요일이매 장충단 한강 창경원등교외에는『하이커』와 산책객들이 상당히 몰릴것이다

普校卒業生指導實收 昨年中二百十萬圓

五十三個校에八千四百圓의國庫補助

每名月收十圓平均

소화십이년도 공립보통학교졸업생지도시설에 대한 국고보조는 팔천사백팔십원을 오십삼교에할당교부하기로 되엿는데 그내용은 다음과가티 이십륙일각도에 통첩을 띄웟다

一、부업과 기타의 소액작업으로써 조성할수잇는 생업또는 실습자금

二、공동구입공동판매의 실습시설에대한경비

三、축사(畜舍)작업실(作業室)등의건축비와 그설비비

四、퇴비(堆肥)품평회와 기타생산품평회등의 경비

五、종묘(種苗)종축(種畜)등구대(購買代)

그리고 소화십이년도 졸업생지도성적은 다음과가트며 각기정의실수수익한게는 이백십사만삼천삼백오십오원의 거액에달하고 피지도생인 졸업생한명에대하야 일백이십원으로 월수십원으로 되여잇다

施設數 一、七〇八 指導員八、一〇八

被指導員 一七、三〇二

男一七、〇七三 女二二〇

指導修了者 六、一二二

水標町에火災

작은불두건=이십륙일오후다섯시오분경에 시내 수표정(水標町)칠십이번지 탁종석(卓鍾錫)의 초가집에서 불이나서 일동이호를 반소하고 십분만에 진화되엿다 원인은 온돌연통에서낫고 손해는 약이십원이라고한다

또 이십륙일오후두시반경에시내양평정(楊平町)일백십사번지송영복(宋永福)의 초가집연돌에서 불이나서 일동일호를 전소하고 약이십분뒤에 꺼젓는데 손해는 약삼십원이라고한다나

昨年中鑛區出願 二千餘件이激增

약진조선의 광업은 해마다 발전의 박차를더하야오든중 작년가을에 산금령(産金令)발표와동시에 산금오개년대증산계획에의하야 작년중의 출원건수를 비롯하야 이에대한 허가처분건수 제반수수료등록세등은 실로 격증하얏다

십이년중 출원건수는 팔천일백십륙건으로 전년인십일년의육천일백오건에 비하야 일약이천십일건이 격증하얏고 허가처분건수는 사천구백칠건으로 전년삼천칠백오십건에 비하야 일천일백오십칠건의격증이다 그리고 제반수수료는 일백사만륙천이원으로 전년팔십이만일천이백칠십칠원오십전에 비하야 이십일만구천 삼백이십사원오십전의 증가이며 등록세에 잇서서는 사십륙만륙천사십륙원 륙십구전으로 전년삼십구만 이천일백삼십삼원사십칠전에 비하야 칠만삼천구백십삼원이십이전의증가이다

京師音樂會延期

경성사범학교(京城師範)학교에서는 이십칠일오후한시반부터 시내부민관에서 음악회를 개최하려든바 부득이 연기케되엿다. 기일은추후발표할터이라한다

酒朋毆打致死

【高原】함남고원군상산면 송현리(咸南高原郡上山面松峴里)에서는 지난이십사일새벽네시반경 로동자들이 술을먹고 서로말다툼을하다가 결국현장에서 구타당코 즉사하엿다는데 탐문한바에 의하면 가해자 리수만(李壽萬)(二七)은 강원도 철원사람으로 매점전에 전기동리산판에와서 삼륭파리를 하고잇든중 피해자 허승택(許承澤)(二七)과 술을 먹게되여 술이취하자 사소한말다툼이 생겨결국 그와가티 현장에서 즉사하엿다는데 이소식을 접한당지 경찰서에서는진사법주임(秦司法主任)이 당지공의김희태(金熙兌)씨를 대동하고 현장에 출장하여 시체해부까지 하엿고 범인은 어데로인지 종적을감추엇스므로 당지경찰서에서는엄탐중이라고한다

疑問의自殺

【延吉】당지삼신상점(三信商店)주인박건배(朴健培)(三七)는 지난이십삼일오전열시경에 불연집사람의 눈을피하야『네니기리도스산』이란 독약다섯그람을 먹고 자살하엿는데 그는평소에 매우 얌전한이로 장래유망한 청년이든바 죽을당시에『나는죽는다』라는유서한장을남기고 고고처럼무참히 죽어버렷스므로 죽엄의원인도자세히알길이업다한다

第二回移民輸送은 六千六百八十名

三月一日부터開始

남조선에서 간도(間島)집단이민수송은 오는삼월일일부터각각 그지방을 출발하야 룡산역(龍山驛)은 남마다 오후여덟시이십오분에 통과하는 련지열차로 현지에 가게되엿는데 제이회수송은 총수 륙천륙백팔십오명으로서 이것으로 금년 길림간도방면으로가는 이민은 끗을 막게되엿다 각지이민의 수는다음과가트다

澤里一日發七五七名 大邱五日發七五九名 井邑七日發七七五 淸津十二日發七〇九名全州十三日發七五八名華梁十六日發六三〇名南原十九日發七五〇名晋州二十日發七八六名龍潭二十二日發七六一名

等外道路鋪裝等閑 金議員이質問

昨日京畿道會第二日

경기도회제이일은 이십륙일오후한시십오분에열려 십삼년도세입출예산안의 제일독회(讀會)를 시작하엿는데 금일의 토의사항은 토목관계사항(歲出經常部第五款土木費 同臨時部第二款土木費 同第三款土木事業費 本年度支出額 同第九款第一項土木費補助費)으로 벽두김근호(金根鎬=江華)의원이 이러나 토목비전반에대한 질문을 하게되고 전제하고 금년도 도로포장을일등외도로에만 한하고 상등도로이미 또 오래동안 평안도민의 숙망이든 강화 김포간(金浦間) 연락케-블카가 신년도에 실현을 보게된것은 도민의 한사람으로 반가운일이나 백년대계로 좀더 완전한것을 만드는것이 어떠냐는 질문이잇슨데대하야 송정(松井)토목과장으로부터 도로개수는 교통량이 만흔것부터 정차로하여가는것으로 상등、등외도로를 등한시하는것은 아니며 케-블카는 철강통제사용제한규정에 의하야 불록이한사정이라는 답변이잇섯고 이밧게 오륙의원으로부터눈록비에관한질문이잇슨다음 한상룡(韓相龍)의원으로부터 긴급동의로 오날은 이·이륙사건에 희생된 재등(齋藤)원총독의 이주기추도회(追悼會)가 오후네시부터 약초관음(若草觀音)에서 집행되니 그가조선에 남기고간 공적을위하야 의원일동이 참석하기를희망하야 만장일치로 가결되고 오후세시반 이날의일정을마치엇다

스포-츠欄

〃〃〃〃 할로-禁止命

【紐育同盟】大熱戰 肉彈相撲의 大阪戰에마친後 戰勝한 觀衆에게 『런던』된『링』에서 戰勝을제盟者라칭하는 選手가 『링사이드』에設置한 放送『마이크』를通하야 『할로-어머니 저는 이번싸움에 이겻슴니다 기뻐하야주세요』라는말을 보내여 家內의『라디오』를 通하야 還手自身의 家族에게 快勝을알리傳하는『진-』은 여러곳에서흔히보는『링』風景이든바放送『프로그람』속에 個人의 通信을放送한다는것은 合衆國通信條令에 違反한다고 聯邦通信委員會에서 問題가되엿스므로 今後에는 絶對로 이와가튼 放送은嚴重히取締할터이라고警告한바잇섯다한다

疲勞한頭腦를明快케하는

ノーシン

受驗戰突破!

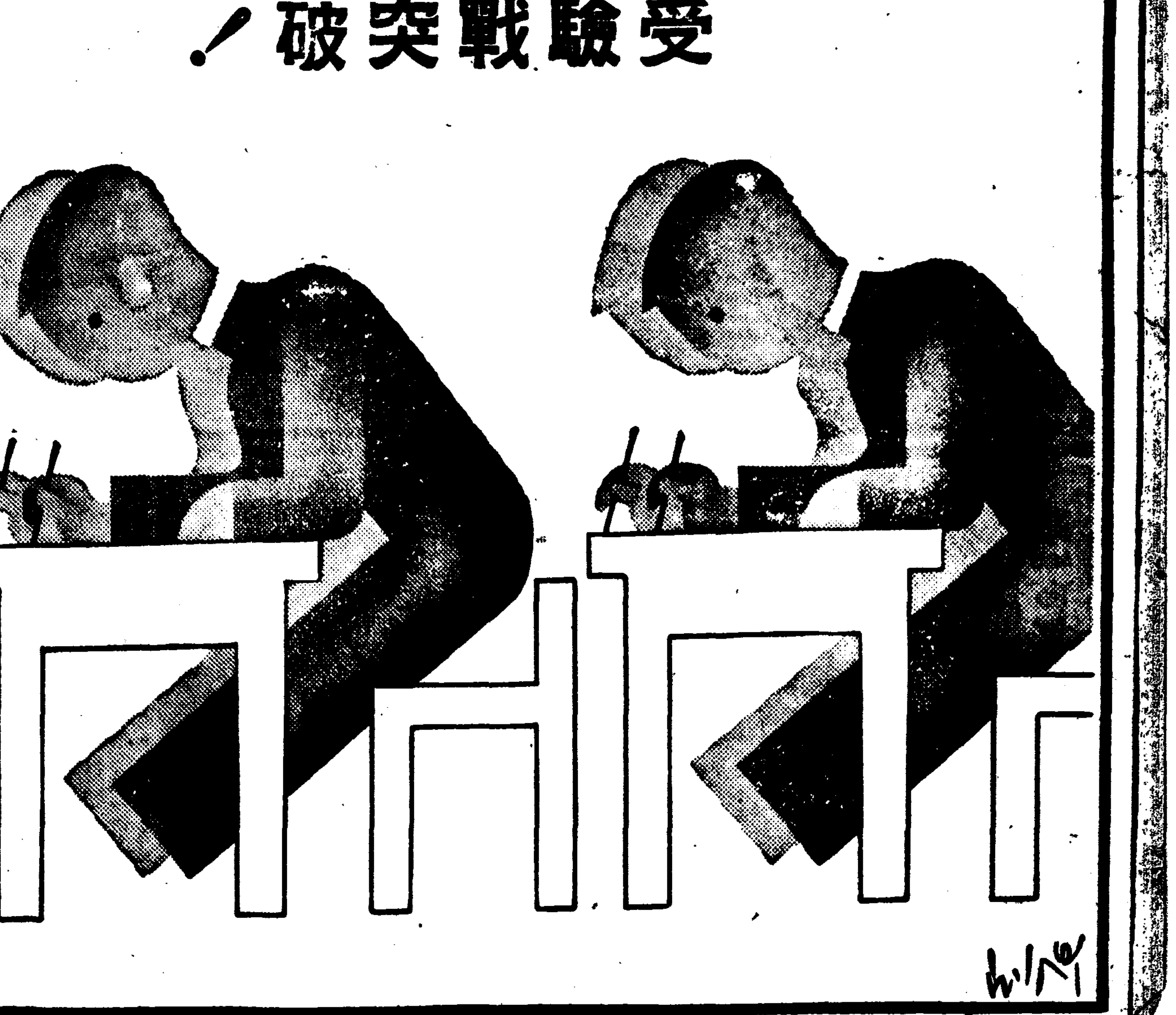

인제야 정말最後의一戰이다 緊張해야겟다 疲勞한頭腦는 ノーシン으로 明快해진다고 必勝의自信에 찬 팔팔하고 明斷한당신의頭腦!

ノーシン을常備해서、最後의一戰 라스트헤비-에準備해주십시오。

日夜의猛工夫로頭腦가疲勞하고、목적하고호릿하고、때로는 압호기까지해서、工夫가 마음대로 안될때에는、곳ノーシン을 잡수어주십시오。

압흠과疲勞를 迅速히 恢復하고、갓든하고明快한頭腦가되야 只今까지 沈滯해잇든 頭腦의 活動이 씨슨듯潑剌해옵니다、그래서 工夫가쑥쑥滋味날만치 能率을냅니다。

ノーシン의優秀한點은……

다만 머리가아픈것을 速히낫게할뿐아니라 同時에頭腦의疲勞를恢復해서朦朧한 頭腦를明快케하는獨特한藥効를 併有해잇는것입니다。

게다가 常用하면 神經의榮養을 조케하고 心臟을 强케하는效果가잇고 또胃腸에도 安全無害한故로 恒常明快한 頭腦를 必要로하는 여러분에게 必須藥으로適當합니다

主効 頭腦疲勞·頭內朦朧 心氣倦怠·頭重 頭痛·船車醉 上氣·眩暈

錠劑와粉末 藥店에잇슴

藥價 三十錢 五十錢 一円 二円

세로운 頭腦藥

發賣元 荒川長太郞合名會社

極東地中빨海에備코저 蘇大海軍建設企圖

第三次五個年計畫으로

最近 蘇聯國防人民委員部로부터 海軍을 分離獨立하고 今年一月부터 始作한第三次五個年計畫에 있어서 國防建設을 이點에集中하라고하는제스추어를 取하고 極東水面에있어서 自己保有海軍力의 劣勢를 轉回할策을 取하고있다

最近蘇聯國防人民委員部機關紙 구라스나야·스베스다도 其論說에서 極東沿岸의 防備强化를强調하야 日本側에 備하기爲하야 極東艦隊擴大를 力說하고있다.

蘇聯國防建設은 一國社會主義建設의十個年에 陸、空軍의擴充强化를 大體로 完成하고 將次最後의階段으로서 從來의 海軍小艦艇育成體系로부터서 劃期的인 大艦巨砲體系에 옮긴것은 明白함으로 無視할수없는 重大關心을我日本人에게喚起하게이르렀다

當面 에의 建艦計畫은昨年 調印은英蘇海軍協定에 基礎를 두것으로大體로 獨伊海軍을 壓倒하고 極東水面에서 完全히 日本을 따르고도남으려는것인데 如何間重點은 我日本海軍과의 制霸로보겠다. 如斯히하야 蘇聯海外의 極東水面에 있어서 脅威는刻刻으로 增大하야 日蘇兩國의 深刻한對立情勢는 最後의 破局에向하야 驀進하고있다.

爲先蘇聯海軍이 保有하고있는現有勢力을 아는것이 緊急의 必要事일것이다 이것은 蘇聯當局으로부터의 統一된 發表가 업고斷片的인 資料를 基礎로한調査인데 主要內容은 次와如하다

	발틱	太平	黑海	白海	裏海	合計
主力艦	三	―	一	―	―	四
巡洋艦	五	―	四	―	―	九
航空母艦	三	―	一	―	―	二
潛水母艦	一	一	一	―	―	四
驅逐艦	三〇	五	二七	二	一	六五
潛水艦	四〇	五〇	三〇	六	二	一二八
敷設艦	四	五	?	―	―	九?
砲艦	―	―	―	―	二	二
海防艦	―	五	―	―	―	五
掃海艇	三五	?	?	―	一五	?
水雷艇	?	六〇	―	―	六六	?
驅潛艇	―	三〇	―	―	―	三〇
飛行機	一五〇	一〇〇	三〇〇	―	五〇	六〇〇

이것이不完全하나마 蘇聯邦『五國의海洋』의 海軍現有勢力인데 此外에 太平洋艦隊에屬한 黑龍江艦隊 黑海艦隊所屬의 도네프르艦隊가있다. 여게는 若干의砲艦,水上飛行機、驅逐艦이있다.

以上의 艦隊編成은一九二七年의 革命의達成에依하야 第一步를印한後로부터 廿年間에亘하야 行해온經濟만 國貿하艦隊分艦艇體,技術設備의改良、新設軍艦의建造等에依하야된것이다 諸艦隊의 主要內容이말하고있는것과如히 蘇聯海軍은 最近까지潛水艦中心의 小艦艇育成主義를取해온傾向으로되여있다『攻하기에不足하고守에足하다』程度의것에不過하다.

이것은 一九三三年一月부터 開始된 第二次五個年 計畫의完成에依해서 達成되고 小艦艇育成主義의 全面的編成은 終了하였던것이다 그러나第二次五個年計畫의

獨逸 有力側으로부터 이미第二次五個年計畫 第一年度에 蘇聯邦當局은 一萬頓級近代巡洋艦四隻、驅逐艦廿隻 潛水艦廿五隻、潛水母艦二隻 航空母艦 一隻의建艦計畫을決定하고 一九三七年까지에는 完成의豫定으로 主로레닌그라드造船所 北方造船所니코라이에프造船所가動員되였다고 報道되고있는데 大體目標는 이만한限度에있는것같다 그러나 이計畫도 日本의 大陸政策急轉回와 나치스政權의 再軍備宣言으로 極東, 빨틱兩水面의安全感을 極度로脅威되었으며 蘇聯은 結局潛水艦中心主義에드러간模樣으로 前述의海軍建設計畫中一九三四年에 航空母艦구라스누이·모리악號八千噸級,飛行機廿五機搭載와 新式巡洋艦,巨砲,카다빨드를 裝備한洋艦구라스누이·가흐가스·보로자로運送艇十數隻其他若干의 補助艦을 建造한에그첬다.

此等 攻擊能力百파센트라고하는 航空母艦이라巨砲를備한 大型巡洋艦建造中에小艦艇育成主義를버리고 大艦巨砲體系에 赴할라는 蘇聯國防當局의努力을 엿볼수있다. 이것은 이미第三次五個年計畫의 期間에이미大艦巨砲主義의 실마리가열렸다는것을 意味하는것이다.

第二次五個年計畫時代에 있어서 潛水艦建造가 熱病的인 猛烈로行한 理左는 前記大造船所를總動員하고도 오히려不足하야 佛國쏘—로造船所에 對하야十隻의潛水艦을 注文하外에日本、英國及米國으로부터 艦艇材料를輸入하야 建造를가리지안코建艦을急히한事實을 볼수가있다. 第二次五個年計畫의成果에 關해해서는 새로 海軍人民委員이된 스미르노프는 最近부라우다紙上에 具體的數字를 避하면서 次와如히 말하였다.

『最近各種工業의發達에 依하야 蘇聯海軍은 一層、質共히 發展되였스나 潛水艦에있서 그러하다 一九三三年에 있서서 蘇聯海軍의 總淨噸은 五十六萬噸였섯는데 一九三七年에는 百五萬噸로되었다. 또政治經濟中心地沿岸重要地帶에 設定한地帶에設定하要塞地帶의數는 最近五個年間에 三倍로되여있다』이

스미 르노프의言明은 具體的한注意로써、單에 發動될수있는 日本海軍實力에 充分對抗할수있는 程度의主

壓迫 하기爲하야 三萬五千噸主力艦二隻 甲級巡洋艦七隻의建造에 着手했다고 보아도조차 그리고問題는極東水面에있는데 이것은 英蘇協定에있어서 自由建艦으로 되여있음으로 極東政治情勢에 對應하야 屈伸自在의 增强을할것이나 爲先생각되는것은 日本의 北洋漁業을 無條約時代에 陷케할時에 威嚇

機的인것은物로 新戰略에 對하야 獨逸을 壓迫하기爲하야 빨틱海에 있서서 海軍建設의 全貌는 이것을遂行함에困難하나 當面빨틱海에 있어서의 海軍建設의 全貌는 第三次五個年計畫의 되여있스므로 第三次五個年計畫면안될極東水面은 完全히 除外것은저 가장重大視하지 안코獨의 對英佛五%때리라에 對한 다勿論英蘇協定이라것은 主로서 進行되였으로 보아도 조흥것이 에 準據하야 그 建艦計畫이

過去五個年의潛水艦中心의 海軍建設을수행하는데 不過하나 主力艦을 太平洋艦隊에 向해잇는것은 疑心할餘地안하고있다

一九三八年一月一日부터 開始된第三次五個年計畫下의 海軍建設은 過去十年間 小艦艇育成主義를 基礎로 大艦巨砲主義로轉換할것으로 보는點이었다. 今日에이르기까지 蘇聯當局은 露參國防人民委員部로부터 海軍을分離하고 獨立한 海軍人民委員部를 編成한것과 『赤軍海兵』이란 大規模의것으로 組織된것을 發表하는 以外는 何等具體的態度를 表面化하지안코 있스므로부터지만은 大體로 今日까지는昨年調印된 英蘇海軍協定에 準據하야 그 建艦計畫이

力艦、航空母艦、甲級巡洋艦을 主로하는것이다. 그리고 이것이 將來에 日本海軍力의國가 最重要한 건에 있어서는 第三次五個年計畫에 對하야 比外에 集中하려하는것이다 此外에도 黑海艦隊의增强도 太平洋艦隊에다우가는 重要國防의課題로 되어잇을것은 明白하다.

如何間第一次及第二次五個年에서示한『東西兩正面獨立作戰』陣形을完成하여 蘇聯이 極東, 빨틱에 繼續하는 努力은 明白하다 五個年後에는 面目을一新한新戰爭艦隊로서 轉化할것으로보인다.

다만 蘇聯海軍에對하야 問題는 熟鍊人材의 不足에 얼른 이것은 英國이 蘇聯海軍을 支援하고 잇스니까 國內生産으로 未及한것 裝甲鐵板、大砲(十六吋砲)는 英國이 供給할것으로보아도조타 如何든 海軍人民委員部新設과 同時에 五海軍艦隊의 再編成이되어 레닌그라드、구롱슈타트、세바스토폴港等의 軍港、海軍廠、빠치리스크、하바롭스크、니코라에프等의 要港及 各造船所는 各各 大艦巨砲編成의 第一步에 對하야 五年後의世界大海軍의 最有力單位가 될것은 明白한事實이다 (사진은 보로실로프氏)

新京伯林聯結의 物心兩面樞軸强化

獨逸의滿洲國承認

獨逸의 滿洲國承認의 事實은 이미 滿洲建國以來의 懸案이엿섯다 實質的으로는 이미承認한것과갓다 그러니만치 日滿伊三國은勿論其他 世界各國도 只今새삼스러이 滿獨關係進展의 偶然한事實을 조금도 異常하게보지안흘것이다 卽當然히올것이왓든것이다 또換言하면 이미完成된것을새로形式을取한데不過하다

卽再昨康德二年十二月 獨逸은無任所公使옷토·시·키프博士一行을 經濟視察團으로 渡滿시키여 滿獨貿易의發展에 對하야 意見交換을遂行하야 翌三年四月十三日東京에서 滿獨貿易協定의調印을了하야 玆에獨逸은 實質的으로滿國을承認한것이다

또 同年十一月日獨防共協定이成立되는同時에 滿獨關係는 益益緊密親善을 加하야 獨政府는 이미 決定되여 手續進行의 그時期選定이 남어잇을뿐이엿다 그은 昨春의貿易協定成立當時에잇서 이미 決定되여 手續進行의 時期選定에 對하야는 獨逸官政者間에도 卽行論파 非卽行論의 對立이 잇는模樣이다 同月二十四日 쿠불博士를 正式으로 駐滿獨逸通商代表(事實上駐滿公使)로 任命 하엿다 딸아獨逸의 滿洲國承認의 根本方針은 時期選定이 남어잇을뿐이엿다 그러나 或은 國際情勢의 變遷이 結局國內事情을 剔載하야 마침내그實現을 遲延시키엿스며 그것이 玆에 獨滿協定의 內容及兩國貿易狀態를보면如左하다

▲協定要綱

一、獨逸로부터 滿洲國에 輸入을確保하기爲하야 必要한措置를講究할

一、一年期間中獨逸의 最低輸入額을六千五百萬圓으로하고 日獨間의 爲替差年額이 右金額을超過하는 境遇에는 이貿易超過額은 獨逸에依하야 獨逸滿洲國으로부터의 輸入에利用됨

右要綱이 示하는바와가티 이協定成立의 結果 事實上日滿經濟뿔럭과 獨逸과의 間에 一種의빠터制가 實現되여 獨은 重要工業原料인 大豆輸入을 有利하게 確保하고 滿國은 特產의大宗인 大豆의 販路安定에 依하야 農村經濟更生에 曙光을 보게되고 日本도 또한 對獨片貿易이 間接으로 滿洲大豆의 輸出을 促進케되여 玆에 日滿獨三國間의 貿易調整이 達成케된것이다

▲滿洲貿易槪況

(輸出)

	千噸	千圓
大豆	八、八八七	三六、二五七
蕃麥	六二八	三、一五一
落花生	二八三	三、六〇五
大麻子	四四八	一、九五〇
豆油	七三三	七、七〇二

(輸入)

	千圓
染顏料	一、七五一
鐵及鋼	五、六〇九
機械及工具	一、九九〇
車輛類	三〇四

또 이를 精神的方面으로보면 羅馬—伯林—東京을 連結한 所謂 日獨伊三國防共線이 이獨逸의滿國正式承認의結果 當然新京까지 延長될은 再言할必要도업다 따러 今次의承認은伯林=新京을連結한 物心兩面의 樞軸을益益强化하는것이오 世界平和의 基礎確立이라는 正義高揭한 大乘的 積極的貢獻을 意味하는것은 否定할수업다.

北樺油增産

認可는三月下旬

北樺太石油會社의 本年度事業計畫에對해서 會社側으로부터 提出의計畫案에對하야 目下商工省燃料局에서 審議中인데 事業資金에關하야는 決定에關하야는 議會에서의決定에關하야는 본總豫算의通過를 보든가 아니면 認可의範圍를 査定할수업는事情에있다 따라同社計畫은 本年度豫算의決定을 보하가하나 時局下에 燃料國策上으로보드래도 本年度의 增産이 期待되고있다 그러나 蘇聯의行動이 計畫遂行을 果然可能케할는지 안할는지 疑問으로 其推移가 期待되는것은 結局豫算案의 通過되든가 되지 안흐면 正式認可는 三月下旬이 될것으로 時期는 三月下旬 頃이 注目된다

그런데 同社昨年의 採油量은 二十一萬六千餘噸으로 十二萬二千餘噸이될것이다 그런데 同社昨年의 探油量은 約七百萬圓에 達할 其實上金額은

스포—츠欄

『뽑쁘』·『스레—』

新種目紹介②

◇其起源과競技法

『뽑쁘』의 競技에는 專用『코—스』를 使用하는것이다 最初에는 旣設道路上의 눈(雪)을빌어서 뭉치게한後 그우에를 미끄러갓섯스나 이외가튼 旣設道路에서는 이러타할만한『스피—드』가 업슴으로 一九〇二年夏季에 世界最初의『뽑쁘·코—스』가『상·모리츠』에 建設되엿다그리하야 其翌年인 一九〇三年에는『초해지츠키—』(일류—레號)가 이 競技大會에 優勝하엿다 그리고 『뽑쁘』에는 二人乘과 四人乘의 (興味에따러서는 五人乘도있음) 두가지 種類가있서서 各各最前面에 位置된 選手는『파—라—』라고부르며 役割은『핸들』을 잡고잇서서『사시—』미테달려잇는 操舵操縱하는 能률을 責任을 가젓스며 最後面에位置된 選手를『뿌레쎄—』라고하야 兩手로써『핸들』을잡고 외로잡어단기여『뿌레—키』를 른다 이『뿌레—키』는 最强力의 것으로『뽑쁘』가 時速七十粁쯤되는『스피—드』로 滑走할때에 잇서서도 이『뿌레—키』를 풀면『뽑쁘』는 十五米位置에서 停止한다 二人乘『뽑쁘』때에는 이『파—라—』와『뿌레쎄—』단둘뿐이나 四人乘의것이되면 이二人乘사이에 選手二人이 더타게되는것이다 이二人은『뽑쁘』의荷重(重量)을 더무겁게하야 더빠른『스피—드』를내고저하는것이라한다 그리고『뽑쁘』가『커—부』를通過할때에는 選手自體를 外側에로 넘어지지안케하도록 身體를內側으로 넘어지게(倒)하야 平均力을엇도록 努力하는것이다

◇速力抑制와『코—스』

그다음에는『코—스』인바 正式으로『뽑쁘·코—스』가 잇섯든 一九一〇年頃에는『스피—드』萬能時代이엇든 關係로『코—스』도 直線『코—스』를 使用하야 될수잇는데까지는『커—부』를업게하야 더빠른速力을 내기로努力한結果, 一九二五年二月七日에『가르밋쉬·파르텐키르헨』에서獨逸『한스·키리안』選手는 時速平均七一·八粁의 驚異的快記錄을作成하야 世界스포—츠界를 驚倒케하엿다 그러나 其當時에는『스피—드』를 增大하는데만 오직專念하엿든結果로 間或『오—토빠이』나 自動車等의 競走와 恰似한 弊風에 陷지는 形勢임으로 獨逸『뽑쁘』聯盟은 이에對한 抑止에 힘쓰게되여 먼저『코—스』改良에 着手하엿다 卽直線『코—스』以外에 될수잇는대로 많은『커—부』를 만드러서『스피—드』를 어느程度까지 抑制하는一方『코—스』의全長을 最

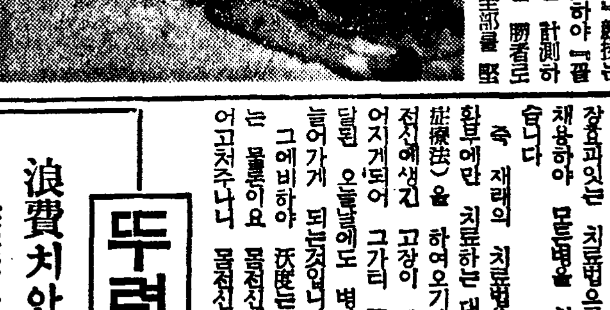

困하게만들기爲하야 압서는사람을뿌리여 눈을얻게하며 特히커—부는 어름으로 만드러서『스피—드』할때에는 그다지『스피—드』가업스나 加速度因하야 더增加해지게된다 따러서 選手는 萬一의危險을考慮하야 頭部를 保護하는『헬멧트』(帽子)를 쓰며 必要에따러서는 팔과어깨를保護하기爲하야 肘當과肩當을 使用한다 그리고 이『뽑쁘』는 다른스포—츠에比較하야 다른點이 잇는데 이것은出發(스타—트)이 前面으로向하야 二人乘 때에는 二人이, 四人乘 때에는 第二位者의 選手와 最後部의『뿌레쎄—』가『뽑쁘』를 밀고『스타—트』를 通過하면 서 뛰어올타기로 되여잇는것이다 이것은 될수잇는대로 短時間에全『코—스』를 滑降하기위한것으로『뽑』에는 百分之一秒까지 計測하는 電氣測定器가 備置되어잇서 正確하게『타임』을 記錄하는것인바 第一번째의『뽑쁘』가『골인』된後가 아니면 둘째번의『뽑쁘』가 出發하지못한다 그리고競技는 三回乃至四回까지 滑行하야其平均『타임』을 取하야 順位를 定하기로되여잇다 獨逸『뽑쁘』는 世界的스피—드 競技로써『스키—』와 이 競技에 優勝하며 도競技하는 의 國民에 人氣가 있고 二人乘 二票는 百五十圓이면조흔『뽑쁘·스레—』가손에 드러올수잇다『코—스』는 在來의 道路를 利用하며 二千圓程度이면 훌륭한것이 作成된다 以上說한바『뽑쁘』競技는 冬季올림픽大會의 正式競技임으로써 오는札幌大會에 이것을 除外할수는업게되여잇다 (寫眞은 四人乘『뽑쁘·스레—』)

◇出發方式과記錄法

前述한바와가티『뽑쁘』競技는 專用의『코—스』를滑降하야 『골인』되기까지의 時間을 計測하야其最短時間을지은者를 勝者로한다 그런데『코—스』全部를 堅固하게 어름으로만들기위해『뿌레—키』가『헌들』을 새로운方向으로잡어야할때에『파라—』가『헌들』을 조종하며 『골인』이 되여야만『스피—드』와 도다시 다처오른다『스피—드』와 도다시 다처오른다 選手들의 保護는『커—부』의 重要하게 하야 『코—스』外로 脫出하는것을 抑制하야 最前面의『파라—』가 突破할수있도록『파라—키』를 操縱하야만된다 여러곳에『커—부』가 잇서서 途中에는『라비린트』(迷路)라고稱하는 多樣多種의『커—부』가 잇서서 成되여있는데 이迷路에 滑入할 때에 조금이라도『뽑쁘』의 方向을 그르치노면 그過失은 漸次로 擴大되여 結局에는 至難의『커—부』를 突破치못하게되는 다 그러므로써 現在에 잇서서의『뽑쁘』競技는 모름지기 頭腦의 競技이며 技術의 競技이야만된다

자기는튼튼하다고 밋는분이 멧분이나게십니가

대부분은 結核菌과 梅毒菌이 잠복된줄을모르시는분이만습니다

세계각국어느나라를 물론하고 문화가 진보되여갈수록 그에비하야 사람들이약하게 되어갑니다 그러므로 文明病化한는 매병 매독화이다 라는말까지 잇는 바와가티 그병균은 어느절에 어떠 러분의목에 침입하여서 최고을 짓고잇습니다

즉 자기는 몸이 튼튼하다고 믿고 생존경쟁(生存競爭)에 매일 분투를 거듭하여오는중 뜻밧게 잠복되어잇는 병균이 활약을 시작하며서 병고로 신음하게되야 비참한 일평생을 보내시는분이 얼마나 만흡니까

몸은사람의 인정으로 어는분이든지 오래살기를 바라며 더구나 무병하게 일평생을 보내시는 것이나 그것을 라고 애쓰시는 것이나 그것을

방해하는 큰 장애를— 병마로 짐미아마 뜻대로 못되게 되는때에는 무엇보다도 그것을 먼저 집어 치어야 될것이 아닌니까 발병이 되엿다고 탄식만할것도 업스며 더구나지금 병세가 진행중에 계신분이라도『목고치겠다』는 구든결심 미테서 재일 조흔 치료와 치료법을선택하여서 근치키 버리시는것이사 람으로 태어난남의 더구나자 기가족 또는자기나라를 위하야 반드시실행하셔야 할일입니다.

백만인

결핵환자(結核患者)의 수를 말삼 드리자면 이 병으로 年年이 이병으로 장친의 객이되는분이 十萬人

이상이라고하니 어찌치료를 등한히하실수잇겟습니까 더구나 매독(梅毒)환자에 일우러서는더말할수업스니 주자기 신세가만아니라집안 사람에게 반드시 전염을 시키며 더구나 아드님 따님께 유전 을 시켜서 불구자(不具者)혹은 『천치』가를 사람을 만들어주 니 그어찌 부모된 여러분으로서 치료를 등한히 하실수잇겟습니 까!

그러면 『어떠케하면 조탄말이냐?』하고 말삼하시는데에는 두말할필요도업시 최근세계의학계(世界醫學界)에서 만병통치(萬病通治)가된다고공동인을 박고잇는有機性고로이드沃度劑『네오스·에—』(NEOS A)를 추천합니다

結核疾患、梅毒을곳치며

몸을뜨더곳처서萬病通治가된다

최근의 世界醫藥界에서 가장과학적으로 치료법으로써 沃度劑를 채용하여 모든병을 치료하고잇습니다

즉 재래의 치료법은 다만그 환부에만 치료하는 대증요법(對症療法)을 하여오기때문에 몸전체에생긴 고장이 그대로 남어지게되어 그가터 醫學이 발달된 오늘날에도 병자는 점점 늘어가게 되는것입니다

그에비하야 沃度는 그환부에는 물론이요 몸전체에고장를뜻 어고처주나니 몸전신을 다시금

회생시키는 훌륭한 藥理作用과 生化學的作用이 잇는까닭에 治療劑로써 最高의 지위를 점령하게된것입니다

어쨋서 沃度가 그러케 사람몸에 조흐냐하면 沃度元素가 生命元素이 까닭이니 그러키때문에 간단히 말슴드리겟습니다 즉 건강케되는것이나 병치료가 되는것은 물론 약기운으로써 그리되는것이지만 대체로 자기몸의 힘으로 병을낫치는것입니다 이것을 生命力이라하니 이生命力은 生命解除와 內分泌作

用(호르몬)과의 상호관계가원만하 진행될수록 더욱 건강케되며또 한 모든병을낫치게만들어줍니다 그러므로 그중요한 內分泌(호르 몬)중에서도 가장 중요한 갑상 선(甲狀腺)호르몬중에 특례업는이 종원소(異種元素)—즉沃度가含有 되여잇는것이발견되야 이것을보 급시키는것이 生命力을 도웁게 되는것이라는것이 오늘날의 醫 學과 生理學、生化學界에서명확 히 주명된때문에 萬病通治藥으 로 沃度(有機性고로이드沃度劑) 가 공동인을 박게된것입니다

『네오스·에—』는 在來의沃度劑(無機沃度劑—劇藥)이기때문에 그대로 치료에 사용하기못하고 또 약효가 약하고 갑싸게희박 하게된것의 결점과 위험성을보 완한 모든점에서 最良의 有機性고로이도 沃度劑로써 世界的 大發明藥이니 다 그러므로 疾病治療에는 一日三粒식이면되며 健康增進이면 一日一粒이면 족한이 그약효를 어들수잇는것입니다 그리하야

一、體內에잇는 모든毒素를驅除하고 피를깨끗하게하며

二、新陳代謝機能이 敏活하고좃 붐히 亢進되며

三、綜合호르몬의 分泌을 增進시켜서 몸全體의機能을 促進케 하야 生命과健康을 守護하고 强化시키는 三大作用이

적극적으로 發揮되는 藥이므 로結核疾患(폐병결핵)肋膜炎、動脈硬化、高血壓、精力減退(보음 보양)만성위장병、적·유전매독、잡 복매독에 특효가 잇사오니하로 바삐 병고에서 버서나실 여러 분은 조금도 주저마시고 복약 하여주시사 속히 건강체로 되 여주십시요

新發賣寶榜藥容器 一圓
小瓶 一圓八十五錢
中瓶 四圓三十錢
一〇〇粒

◎전도 유명한의약방에서 판매합 니다마는 매절된데에는 직접 주문하시면 송료를부담하야서 대금인환으로송하해드립니다

『絶對健康法』(三百頁)와 조선문으로된 『絶對健康』이라는책을거저드립 니다

뚜렷한鬪病錄

浪費치안코 結核을全治하엿습니다

(江界) 李正賢

小生은 어떤化學工業試驗室에勤務하고잇으나 오래동안 斯作業때문에 이二年동안 傷害를만히입어 黃疸 神經痛으로 苦痛받고 急性肋膜炎에걸려 四個月이나 呻吟하다가 겨우全快하야 다시 勤務하고잇엇습니다 그러나 昨年七月부터 여간疲勞하지안코 不眠症에걸려食慾은업서지고 不快한疲勞가 사방에잇게되어 肋膜炎의再發인가하야不安해할때에 九月에는 微熱까지잇스므로 렌도겐診斷을바덧습니다 왼쪽肺에初期結核의 증세가잇다하므로 最後의宣告를바든것갓햇습니다 靜養하야 치료에힘쓰고잇든 어느날 책저리를할때 손에잡힌것이『絶對健康法』이엿스니 읽어보니 明快한自信잇는解說에 新天地를어든感이 라 곳 네오스·에이를사서 服用하엿습니다

이를만에 氣分이조와지고 (食慾이나는때에는) 참으로기뻣습니다 그후부터는 참으로 神速그대로 効果에 놀래면서 세병재에는 다시勤務를계속케까지되엿습니다 올여름은 처음으로 活氣잇는生活을하고잇습니다 지금 實驗室에서 이러케일하고잇는제가 或時그때 그機會가업섯드라면—하고健康을 한가지祝福하는바입니다

分娩後의肺結核 다시光明을엇기까지

(永登浦) 張仁愛

저는 오래동안 普通學校訓導로지내고잇습니다 再昨年八月出産한後『熱이좀이상한』 란눈사파의주의로校醫의診察을바드니 肺結核이라하야 더욱몸조심에힘썻습니다 권하는대로 에기는친정에맥기고 入院하야 人工氣胸療法을받기로되엿습니다 처음받엇을때 대단히속이거북하고나빳으로 注射를 낫섯스나 그렇엇은 지금까지입은 식은땀이흐르며 하로三四回나 이러케不快한채 석달이지낫습니다 의사는 이療法은 체질에안맛는다고中止햇습니다 그래入院前보다더나쁜대로自宅치료를하게되어 自然을에해보앗다만은 언제까지자식과 남편과 상의하야『네오스에이로갈차』하고 服用하기시작한날부터는 허리근처가록어운듯하야 기분이조흔것갓기만하고 別로걱정한일도 주의는하고잇습니다 누구나다 病後一年과七八個月으로 이러케는回復하엿습니다 놀래엿습니다

무대진정

東京市神田區保町三 アルス藥品部 振替東京七一三一九

口 頭 胃

昭和의常識

齒痛、頭痛、胃痛은文明人의苦痛이 며大概가 口中不潔에서發하는것은 『仁丹』의 말하는바입니다 우리가常時에 口中을 淸潔케하는대는 胃腸을튼튼히하야 그리므로健康上으로 보아서 口腔이 좋아야됩니다

仁丹

惡疫流行이 한창인데 口中을 消毒하고 또 流行病이나 잡병을 가티하는데도 가장 卓越한것입니다 그藥効中에서도 가장 卓越한것입니다

【仁丹】은 何時何處에서 먹을 지라도 氣分이조코게드가 爽快 한中에 如何한 慢性胃病도 漸次快復케합니다 더구나 過食으로 因한 消化不良이나 過飮으로 因한宿醉에는【仁丹】으로 곳 解消시킬수가잇습니다

徹底的으로 胃가 나쁘므로 도 됩니다 아모리名藥일지라도 五錢이나 十錢으로는 낫지안습니 다 恒常攝生과 加療가 必要합 니다

【仁丹】에는비라민B를 豐富히 含有해잇는故로 脚氣症狀도 克 服하여줍니다 毎年脚氣가드지 는분은 四月부터【仁丹】을 常 用해서 속부터는 그危險을豫防 止해주시지요

今年은 惡性感氣가 流行합니다 抵抗力이 弱한분은 곳(腦炎)됩니 다 抵抗力을 强하게함에는 仁丹에含有한 榮養分비타민B의 攝取가 絶對必要한故로 感冒豫防에는 于先 仁丹으로 抵抗力을 길너주시기 바랍니다 要

案外로만한것이 頭痛症이잇는것입니다 그것도初期에 加療하는것이 如何한病이나 初期의加療가第一이오 頭痛이라고 放任할수 업습니다

仁丹은 口腔衛生에 絶大한 効果를 가지고잇는故로 傳染病 流行의 豫防에 準備하는데는 第一의常備藥입니다

그點으로 비록많은 잘못할지라도 입에【仁丹】의 爽快한香味을 풍기는 會話는相對方까지도爽快 케하야 말하자면 조금한 任務로 一層으 成功하는것입 니다

應急가能하고 못하는것으國家가아 니라—라고하는 아모리 語調이能 할지라도 口臭가난다면곳잇을 수가업습니다 相對方이 안둣는 慢性은아모리能해도 全然效果가 업습니다

本舖·森下仁丹株式會社

現在의[illegible]倍擴張
五十隻漁船을收容
第一期 總工費七十萬圓
修築될大元山港

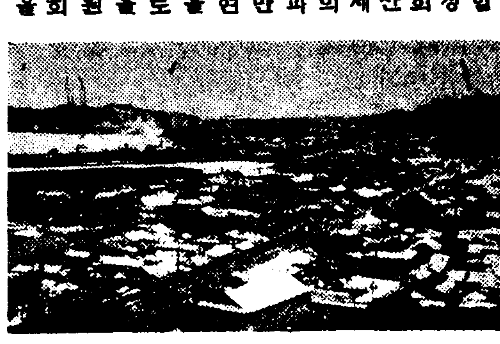

【元山】원산어항연구위원회에서는 지난이십사일 원산수산시험장에서 위원회를열고 원산어항확장문제에대한 협의를거듭한결과 공비약칠십만원정도로 현재의 어항을 이배이상으로 확장할계획을 수립하고 원산수산진흥회에 그 안을 회부하얏다

즉 어항구역은 현재 어항을 중심하야 기설방파제끝부터 남쪽 포하천(浦下川)좌안까지로확장하야 오십척어선을 일시에 수용할수잇게 하는것으로 이사업은 원산부의 사업으로 하자는것인데 그시설정도는 대략다음과가티 결정하얏다한다

第一期施設程度

一、기설방파제를 중심으로 어선이 가로닿을수잇도록 폭오십미돌로 시공할 우이외에 어항을 끼(狹)는것가튼 매립또는 포위하는것은 현하의 상세로는 필요치안타

二、철도이입선의 시설을 할것

三、우어항안을 준설하야 기피평균사미돌로할것 그준설한흙

四、어업조합사무소는 기설방파제 이상의 제방공사및 제방이북 적전지에 이르는면안에 매축할것

五、기타의 유항시설은 원산어업조합에서 할이 적당함

六、장래에는 [illegible] 원산수산진흥회에서는 적기위원회안을 검토하고저 래월초순경 간사회를 열고 결의하기로되엿다 (사진은 元山港)

甦生되는두學園
"信聖" "保聖"의經營을
義山・龍川兩老會서도一致決議

【新義州】현하조선사회계의 가장큰 문제로되여잇는「밋숀」계의학교처분문제에는 그간 각방면의주목리에 호전향을 보이여 대개는 존속키로되엿다 평북선천(宣川)에잇는 신성(信聖)보성(保聖)량교도 삼십여년간의 긴력사를남기고 작년 선교회에서 인계를결의하자 문제는 순조롭지못하야 최후를 우려하게까지 되엿스나 지난달일 선천에서열린 평북로회(平北老會)총회서 인계경영을 결의하고 최후로의산(義山)로회와 룡천(龍川)로회의 결의가 미결중에잇섯스나 지난 이십일에 룡천(龍川)로회와 이십사일 선천의주제이교회에서 열린 의산(義山)로회에서도 인계경영의결의를 보게되여 일시존폐의기로에섯던 전기 두학교는 이로서 완전히소생되엿다

너허두엇든 이백원이 갹출가치 업서젓다는바 이사실을 고발바든 당지주재소에서는 방금범인 수색에 혈안중이라고한다

徐丙義氏特志

【水原】수원읍 신풍정(新豐町)서병의(徐丙義)씨는 지난 십일일은 기원절이므로 정내를 순회하야 국기를 달지 안흔 집을 조사하고 국기 칠십여개를 (기시대와 방울까지)사가지고 각호에 배부하엿슴으로 일반은 칭찬하기를 마지안는다한다

鎭南浦에測候所
關係者들, 設置를運動

【鎭南浦】북지사변에따라 조선은 금후 일、지、만(日支滿)의 교통중심지로 해、륙、공(海陸空)모두 중개지(中繼地)로서 중요성을띄우고잇는고로 총독부에서는 이에따라 측후소(測候所)를 오십개소나 신설하야 기상망(氣象網)의충실을도모하기로 되엿는데 이쾌보를접한 진남포의 유지간에는 남포에 측후소 설치는 종래재삼 진정등을 하여왓다 남포 당면의긴급문제로 특히북지와의해운(海運)의 밀접지가 되여잇는 금일 측후소 설치지로 남포를결정하는것이 [illegible]하여 총독부에진정할 준비를 하고잇다한다

大田第三公普校
期成會組織準備

【大田】사만인구를가진 신흥도시 대전(大田)에 조선인보유의 초등교육기관을보면 매년량보교에는 지원자가 모집인원의 약이배나 각가이 초과하야 수만흔 학령아동이 배움의 길을차즈라고 허덕이나 이것을 수용할도리는 도모지업고 오륙개소의 사립학원에서 상당이 수용하야 다소의완화는보이고잇스나 이것으로 도저이만족할수업다하야 오륙년을두고 부내유지들은 제삼보교(第三普校)를 설립하려고 활동하야 나려오든바 오랫동안의 숙망을 이제야 달하게되엿다 충남도에서 금번도에 대전제삼보교를설치하기로 결정함에따라 유지일동은 더욱활기를내여 오는이십칠일에 기성회를 조직하고 기지라도 기부하라고 다방면의 큰활동을하리라는바 일반부민은 만흔원조가 잇기를바란다고한다

二百圓을盜難

【郭山】평북정주군곽산면조산리(平北定州郡郭山面曹山里)사백오번지 주류판매업(酒類販賣業)을경영하는 김상철(金相喆)씨의 집에서는 지난이십삼일오후여섯시경주인이 외출한틈에 금고속에

木浦↔京城間에 直通電話를施設
來四月부터通話實現

【木浦】종래에 목포와경성사이의 전화통신은 군산(群山)을중계하게되므로 지급전화를 요할때에도 삼시간 보통때에는 다섯시간내지일곱시간을 요하므로 여러가지 취인상불편을 늣기게되므로 각방면에서 경성과목포간 직통전화개시를 열망하여오든바 목포우편국에서 이런사정을들어 체신국(遞信局)에 지급개설을 신청중이더니 요지음체신국에서도 그필요를느끼고 오는사월부터 목포경성간 직통전화를 개시할예정이라한다

平壤의羊角島를 理想的遊園地化
콩크리트築堤도構築

【平壤】대평양시가지 계획에 따르는부도로와 시가지계획개의 복안이일반의 주목의 목표가되는 양각도(羊角島)의 유원지화계획은 최근에 구체화하고 잇는데 이토지의 소유자가편창식산(片倉殖産)의 태도여하로급전직하 해결을보게될모양이어서 평안에명승이다 복안이라는것은 양각도상 축제(築堤)를구축하여 홍수에서 완전히구출하여"꿈속의섬"을가도라고 제방안에는 방금이 전할것을 찾고잇는 륙지의 약팔만평을유원지구(遊園地區)로하고 여기에는 폭(幅)삼십칸절미돌 고(高)삼일미돌의 큰콩크리-드의 [illegible] 는 진정유곽(振町遊廓)을 그대로 여전하는한편 "남은 이만평의공지(空地)를리용하여 운동장(運動場)을 설치한후 각종유히기구를 완비하여티끌의 도시를 격리한 대리상경의유원지를 건설하려는것이다

그런데 양각도와 시가지의 연락은 자동차가 통행할수잇는정도의 조교(吊橋)를맨주하게만들기로 하는것으로 총공비는 팔십만원정도로서 충분하여 점차실현성이 농후해가고잇다

九龍江導水路擴張
龍湖、九灣住民反對
年來問題로解決至難

【永興】함남영흥군 억기면(億岐面)수천여정보의 광활평야가농부에 억센 리경의 망을 보지못하고 수천년동안 한동소출을 보지못하고 내려오든바 작년부터 함남도 농무과(農務課)의 기술적 지도방침미테서 팔개수리계를 조직하야 그로하여금 개간의호시가되여 그성적이 매우 우량하다함은 여러번보도한바어니와 팔개수리계중 강동에 속한구만、룡호(九灣、龍湖)는 구만을 양수취입구(揚水取入口)로오포、률산(梧浦、栗山)은 오포를 취입구로 각각이백여정보식을 개간하여본결과 오포를 산만은 바다가가까운 관계로짠물이 역류하야 농작물의 피해가 만헛다고한다 그런데 오포、률산은 명춘부터 구만강(九灣江) 도수로(導水路)를 확대연장하야 담수(淡水)를 인수할작정으로 다시도당국에 엽선육구하는 일방 도수로 확장비용어 만여원까지 조달중이라는데 룡호、구만량개리 주민과 관계지주들은 그에 절대반대하고잇다 즉 그리유는 구만취입구를 확대연장하면 작년도에 이백여정보에 공급하던수량이배나 늘어가는 까닭으로룡흥강(龍興江) 수원이 부시적은데다가 양수공급이 만흐면 도리혀 함수(鹹水)가역류될염려가잇다는 사실이오 함수피해가업는구만 룡호가 함수로 말미암아농작물 피해가 막심할뿐만 아니라 주민들이매일 한시도 업스면 안되는 음료수문제 홍수기침수우려 경작지면적감소등을리유로 함남도당국에반대진정을 하는동시 날이 갈사록 관계주민의태도가 매우 험악하다

簡易校位置로
兩洞民對峙
龍川善化、龍溪兩洞서

【新義州】평북룡천군양광면용화동(楊光面龍華洞)안산김씨(安山金氏)문중으로부터 륙천오백원을 희사하야 초등교육기관이 대부족한 동면에 간이학교(簡易校)를 설치하기로 되엿다함은 이미보도한바어니와 동(洞)민간에 학교설치지로 말미아마 의견이 대립되여 쌍방에서 제각기도청학무과를 방문하고 진정하는등 자못 험악한공기를 비저내이고 잇다 즉 양광면 선화(善化)룡계(龍溪)두동리주민 독고진(獨孤瑱)외 일백사십명은 기설보통학교와 거리가 멀뿐더러 주민이 집단되여잇는선화나 룡계동에 설치하는것이 올타는 이론이고 일편 김씨문중에서는 설치비를 내인만큼 기설보통학교는 갓갑다고 하드라도 자기동리 선묘아래에 설치하겟다고하야 대립되여잇다 대표로 정선내(鄭善乃)외여서명이 도청을방문하고 다음과가튼 진정을하는동시 부락민이 모혀서라도 륙천오백원을내이겟다는 선언까지하얏다한다

陳情書 一、기설보통학교에 린접하야 설치하지안흘것

二、기설학교부근을 피하야 비교적호구가 집단하야잇는 중앙지대에설치할것

三、본면의 지형에따라서 보교의분교를 고루하야 취학아동의 통학을편리케하고 교육보급에 실적을내일만한 지대에 설치할것

煙草商에竊盜侵入

【郭山】시내 연초소매상 [illegible]방에는 지난 이십삼일 오전세시경에 우리창을 부시고 절도가 침입하야 금궤에든돈 사십원을 가저갓다는데 범인의행방은 아직오리무중이라한다

元山서도合流
代表者急遽上京
綿絲統制波紋擴大

【元山】면사배급통제의 권외에선 조선의 면사상인들은 원면의 회복을위하야 평양을비롯하야 전조선각지의 양말、장갑제조업자가 일치단결하야 그운동을 전개하고 잇거니와 원산에잇는 양말제조업자등도 원산상의에 진정하는 일방 지난이십삼일에는 면사상업자의 대표로박용대(朴容大)씨가 상경하얏다 그런데 원산의 면사사용량은 매년 [illegible] 잇스며 북만북조선의 만흔시장을 목표로 조업장을 계획하고 기계도 구입하고잇는때에 이번면사통제의 영향을밧게된것이라고한다

小作權問題로말성
兄弟間拔劍亂鬪
爭議調停委員會席上에서

【信川】지난 이십오일 신천군청소작조정위원회석상에서 아우가 형을 칼로죽이겟다고 단도를 내휘둘르고 야단법석 매질을 막-산천군 산천면 사읍리(山川面沙邑里)장석도(張錫道)는 자기형 명호(明浩)가 [illegible] 가소작하든 논밧을 해 일만이천평가량을 어롱하여 주므로 지주 [illegible] 금전(今田)씨와도합의하여 [illegible] 청산하여 소작권을 완전히 획득하여 작년 일년 농사를 [illegible] 라한다

大同郡下에强盜
主人을結縛하여노코
二十圓을强奪潛跡

【平壤】이십삼일오후열한시반경 대동군림원면성리(大同郡林原面城里)리문찬(李文贊)(三二)의 집에이인조강도가 침입하야 색기로 주인을꼭묵거놋코 돈을내라 협박하야 현금이십원을 강탈도주하엿는데 소관대동서에서는범인을 엄중수사중이라한다

虛僞屆出續出
入學期의奇現象

【郭山】평북정주군곽산면사무소

公主嶺서도志願兵

【公主嶺】오는사월부터 실시될 조선인지원병제도가실시되게되엿는데 당지청년중에도 적기두명이요 지원 경찰서(警察署)병사파에출두하여 지원을하엿다고한다

公主嶺東本町四丁目十三番地 金勝九(忠南出身)

公主嶺東本町四丁目五番地 金成寶(慶南出身)

中堅人物講習會
楚山郡桃源面서

【桃源】초산군도원면에서는 시국에비추어 농촌진흥 농가갱생계획(農村振興農家更生計畫)을일층더철저하기 위하여 면내중견인물을 소집하고 지난삼일부터이일간 면사무소(面事務所)에서 강습회를 열엇는데 시국인식과 농촌진흥에 관한강습일과표(日課表)를 정하고 면직원일동이 강습재료를 각자담당하야 열성으로 이일간 강습을마치엇다

忠北道內의自作農
二百餘戶로決定
創設累計千二百戶

【淸州】충북도당국에서는 소화칠년이래 자작농창설에대하야주력하여나려왓는대 소화십삼년도 창설농가호수는 이백여호로결정되엿다 그대부금액은 십사만구천원에 달하는대 종래에설정된 일천이백십호를 합하면 일천이백사십호에 달한다 방금 [illegible] 중이라한다

凡一町에火災
一戶三棟燒失

【釜山】지난이십오일오전십일시오십분경 부산부범일정(凡一町)칠백이십일번지 최영업(崔永業)의 집부엌에서 불이이러나서 일호삼동을 전소한후 동십여시에 진화되엿는데 소방대원의 활동으로 손해는 약삼백여원이고 그원인은 그집어린아이들이 부엌에서 불작난을하다가 실수되여 그와가티 발화된것이라한다

正租竊盜中發見
主人을亂刺

【釜山】경남함양군 서하면죽곡리(咸陽郡西下面竹谷里) 신흥렬(申興烈)(三〇)이는 지난이십삼일밤에 그이웃동리인 병곡면도천리(甁谷面道川里)농업 오찬개(吳贊介)(五〇)집에 침입하야 벼(籾)다섯말을 절취하야 도주하랴는것을 오찬개가 발견하고 이것을방어하고자 달려드는것을 신흥렬은 소지한칼(小刀)로서 오찬개의 왼손목과 기타수개소를 찔러서 전치약 일개월을 요할 중상을당케한후 도주하얏는데 이급보에 관할주재소원이 달려가서 [illegible] 자기집부근에 잠복하고잇는것을 체포하고 [illegible] 하고한다

江陵高女設置計畫

【江陵】금춘신학기부터 강릉상업학교가 개교할것에대하야는 누누보한바이지만 강릉금융조합(金融組合)을 중심하야 고등여학교(高等女學校)설치의기운이 농후하야 벌서도당국사이와 후종의계획이 성립되어 상업학교개교뒤에 구체적으로 발표될것이라고한다

稅務署內에서
三百圓盜難
大邱署서極力搜査中

【大邱】백주에 현금삼백원을도난 관청내에서 도난당한피해사실이 이십사일오전열시쯤 대구세무서간세과(大邱稅務署間稅課)고원 길지친자(吉池親子)(二一)군은 재손가방속에 서류와함께현금삼백원을 너코가서 그손가방은 입고 서 계산서를 정리하고 약십분 가까운책상우에 노코 그곧처에 후에 가방을 여러보니 현금삼백원이 간곳업스므로 청내를 모조리 차젓스나 나오지아니하엿는데 이소동을 안 대구서에서는 사법주임이하 형사대가현장에 급행하야 현장을 조사한후 방금관계자를 동원하야 취조중이라한다

光明學院同情의
音樂會大盛況

【龍井】룡정시내 광명학원본부(光明學園本部)가전소된이래 당무자급학부형일동은 재건(再建)에로력하는중이던바 다년간룡정악단에서 명성을날리든윤극영(尹克榮)씨 [illegible] 레코-드회사에 동화원동창회주최로 이십일 어랑일가동 학원재건동정음악회를 개최하바 입장자 [illegible] 대성황을 이루엇다 [illegible] 백여원에 달하엿다한다

母校는업서진다
愁雲中最後의同窓會
百餘名會員參集！

【平壤】삼월신학년에 거행할졸업식을 최후로 문을닷치기로되는 숭의녀학교(崇義女校)에서는 이십오일 오후에 숭의학교내에서 최후의 긴급동창회(同窓會)를 개최하고 회장 [illegible]씨의 개회사 [illegible] 목량곡등 순서를지나 안연(?)씨가 숭의학교는 삼십오주년을 마지하고 이십수회의 졸업식을 거행하게되엿스나 부득이 문을 다치게된것은 크게 애통할일이다 학교는 업서질망정 숭의의정신을 잇지말고 사회를 위하여 빗(光)의 직책을 다하는것으로 스사로 의무를 바더야한다는 의미의 훈시(訓示)가잇고나서 전최로에드러갓다

이날에는 모교의 비운을 걱정하는 옛날의졸업생들이 경성(京城)선천(宣川)가티 원거리각처에서까지 참집 그수는 백명을 헤아리게되엿는데 박현숙(朴賢淑)씨는 폐교직전의 최후동창회라고햇고 동창회를 해산하는이상 적립금(積立金)을 처리해야겟다는 의미로 통지서(通知書)를발송하엿는데 학교가폐교되엿다고 동창회조차 해산될 리유가업고 동창회원 백여명은 언-느때까지나 숭의의 동창이 될것이다 이때문에 최후의 통지서를 발송한데에 임원회(任員會)와 리사회(理事會) 대표자의 학교폐교에대한 경과를 설명하엿고 [illegible] 을다치고 마럿다 (寫眞은 崇義同窓會場)

長篇小說 濁流 【132】
蔡萬植 作 鄭玄雄 畫

슬픈曲藝師(七)

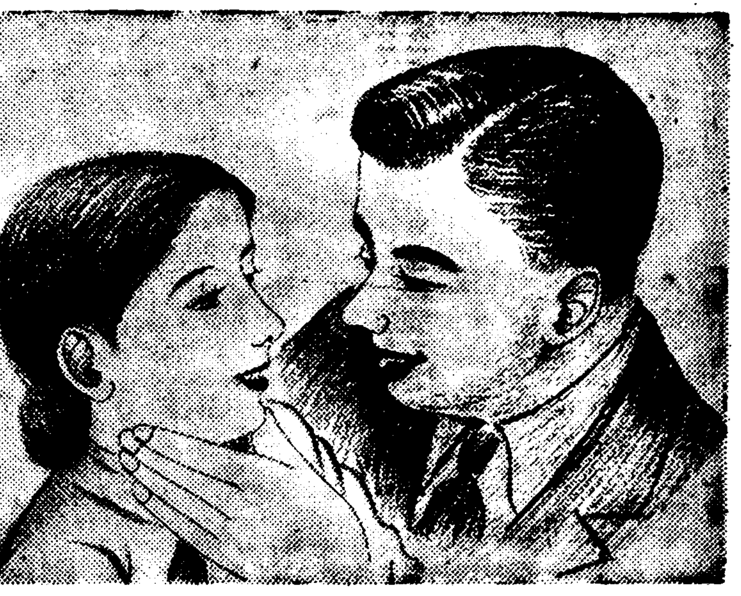

형보의 낙작하니 서너뼘박게 안되는 안즌 키와 그 세곱이나 되는듯 우뚝한 제호의키… 제호의 대머리까지 버서저 가뜩이나 우아래로 기다란 얼굴 파 두리뭉실하니 주상(酒相)으로 생긴 형보의 얼골……식인종을 연상할만큼 흉악스러운 형보의 골상(骨相)과 귀족태가 나게 세련된 제호의풍상……번화한 홈스판으로 말쑥하게 춘추복을 뻔 제호의 몸지장과 때무든 당목결로 안팍곰갈은 형보의 옷수제……뱃심을 내어 몸을 좌우로 흔드는 형보와 속이 궁굼해서 압뒤로 끄덕거리는 제호……。

마주 안즌 이 두사람은 무얼로 보든지 기묘하게 대조를 이루고잇다。

어느듯 어스름이 내리고 전등도 켜저잇다。 도시의 아득한 소음이 두사람의 이야기소리에 무슨 씸포-니로 반주를 하듯 각갑히 들려온다。

『어一참、복상을 보러자구 허는건 달옥이 아니라……』

습니다。 결혼하기 그저어부터 그랫지요』

『네에! 그건 어째!』

『의시、다 아시다시피 오해든 그조간이지요。 그게 발가이나서 수갑을 차、징역을 살어 허자면 창피할테니까、여간업는 세상、치소 박고 사느니 깨긋이 죽는게 올캣다는 생각이지요 흐흔 징역이란 말만해두 흉흉를 뛰엿스니깐요』

제호는 속으로 흥! 하고시 푼것을

『네에!』

하고 대꾸한다。 음흉하게 결혼까지 헐사람이 자살을 하려고 결심햇다는건 종작업는 소리가 러 미덥지가 안흔것이다。

『그래서 어-참、그러케 자살할 결심을햇는데 공교롭게스리 그일이 생겻스니깐 일테면 기왕 죽기는 일반이것을 좀 창피하게 죽엇다구 하겟지요 허허 그런데 말슴입니다 그사람이 자살할 결심을 그러케 하구서는 내게다 유언 비슷하게 부탁을 해둔게 엿단말슴이지요!』

『네에!』

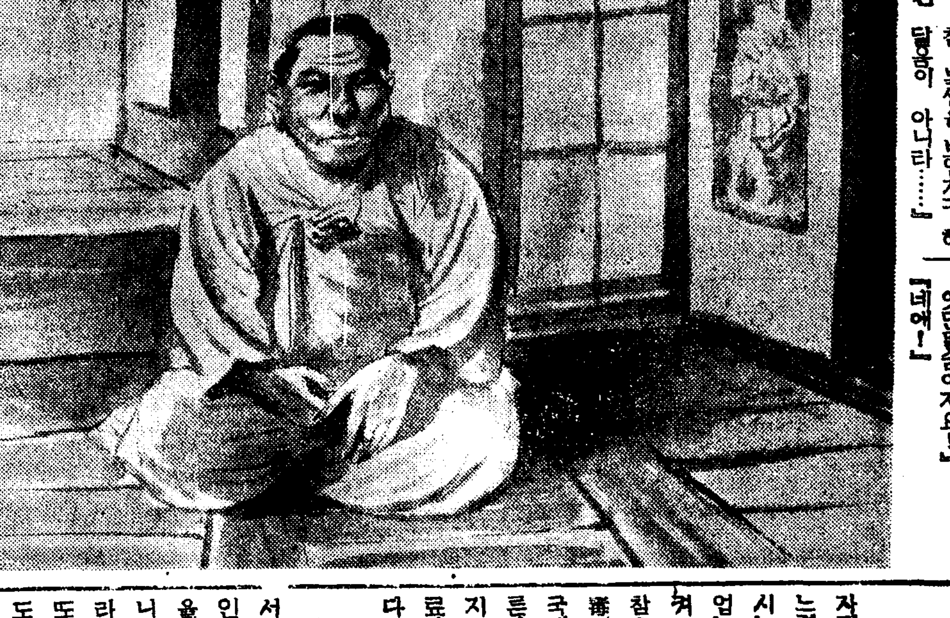

칠신 수인사의 하담이 오고 가고 하다가 잠간 말이 끈첫든 뒤쯤이어 형보가 비로소 전대목을 끄내노흔것이다。

『……어一참、저부인되시는 정초봉씨 그분한테 대한조건인데……』

『네에!』

제호는 역시 짐작한대루 그런교섭이엇구나 생각하면서 순탄히 대꾸를한다。

『허나 이거원 일이 시러시맹낭해서 이야기를 드르시기가 퍽 언짠흐실텐데 허허그러든 랜두 다 부득이한 사정이니깐 참고짐 양해하시구…… 허허』

『네-네 조흡니다。 무슨말슴인지는 몰라두 다……』

『그러면 맘노쿠서 다말슴하겟습니다。 헴 헴……。 어-참저 정초봉씨가 첨에결혼을한 고태수군 그군으로 말하면 나하곤 막역한 친구엿습니다 머참칠 동기간이라두 그러케。다정하구 가깝웟수가 업섯지요。그런관게에로해서 그군이 저정초봉씨하구 결혼을 하는라구 신접살림을 재려든 집에두내가 미리가서 잇섯수 다그면큼 참、서루 밋구 지냇드란 말슴이지요』

『네!』

『그건 그러커니와、그러데 복상께서두 아섯겟지만 그사람이 어-참、그런 웅 비명횡사를 허잔혓겟습니까?』

『곳자니 참 그랫다드군요』

『네、그러데 실상인즉 그사람 어 진즉부터두 자살! 자살을 헐량으루 마음 먹구엿섯

제호는 처음 짐작한대루 초봉이네 친정에서 온 담판이아니고 그대지 듯고십지도 안흔 고태수의 일을 장황히 느러노타가 밀평 유언소리가 나오니까 옷치 그러면 고태수의 유복자를 차즈려 온 속이로구나 생각하고 그럴법도 하대서 혼자 고개를 끄덕어린다。

『그런데 어-참 그 유언이라는게 어떠케 되거나하면 말습어지요 그사람이 누차 두고 남더러 하는말이 여보게 형보 나는 아무래두 이세상 오래살구는 십잔흐이 다 각오했네 그러치만 두룬두루 매망친 일이 한두가지가 아니나 그중에도 피욱 한군데 맘 되잔는 자리가잇네 눈이 각갑것 갓잔호이 아 이런말을 하군 한답습이지요?…… 그래오다가 매앤 나중번에는 그게 그러니까 바루 그해、오월상십일날 그사단이 생기든 전전일입니다。장소는 개복동 살든 행화라구、그사람이 전부터 상관하든 기생의집이구요。』

만일 죽은 고태수가 초봉이와 결혼을 한 뒤로는 행화의 집에는 통히 발결음을 한일이 업다는 사실을 아는사람이 듯는다면、지금 형보의 하는소리가 생판 거짓말인게 빤히 들어날것이다。

그러나 제호는 물론이고 초봉이도 그 전사를 분간할 길이 엄슨것이다。또 그 분간이 나섯대야 그게 그대지 흥미도 내지는 못하겟지만…。

남편에게梅毒기운이잇스면

부인께꼭전염되야
무서운害毒을子孫께주게됩니다

가정에서손쉽게根治되는治療法

―위험한 夫婦間의매독―

자기는 튼튼하다고 밋는분이 어느결에 매독에걸려 허둥지둥하시는분이만흐며 더구나 아무죄업는 부인에게까지 전염(傳染)시켜 무서운매독을 이르키는것은 참으로 딱한노릇입니다。매독(梅毒)은 文明病의 하나로 세계각국에 수가만흐나 우리나라도 다른나라에 지지안케 만흔환자를가지고잇스니 하로바삐 적절한 치료약으로 根治시켜주시기바랍니다。

……◇

매독에걸리면 대체로 남편께서는 자기신세가 딱하게되고 부인께서는 무서운『매독성부인병』을일케되야『아해』까지못낫케됩니다。혹시수태(受胎)가된다할지라도 늘 유산(流産)을 하시거나 또는 겨우해산(解産)을하시드래도 무서운 매독후손 유전매독아(遺傳梅毒兒)를 낫케됩니다。

……◇

그例로써『베루지렌』學者의報告를들면 매독에걸린 부인이六回受胎되엇스나 一回는 六個月만에死産 二、三回는 七個月만에 겨우解産하얏스나 매독아로서 곳죽엇스며 六回째난애는 살기는 살엇스나 역시 유전매독아라고합니다。더구나 어린애의매독증세는 어른때와가트나 그경과가 몹시빠르니 즉 어른들은 十年가량도 의 생기는증기(症氣)도『유전매독아』면 十個月에나타나게되오니 그얼마나 전염력이 속하고 버첩한가를 짐작하실줄로맛습니다。

……◇

그러므로 부모가되신이상 자기자손을위하여 매독근치내복약으로써 유명한『베루쓰丸』(ベルツ丸)으로 두분이가티 복약하여주서야 根治의기쁨을 어더주시기바랍니다。

……◇

만일 치료를게을리하신다든지 적당치못한치료약을 선택하서서완전히 根治를못하시고계시면 병

서일본생의병신은고사하고 生命까지우태롭게 만드는병이오니조금도 주저마시고『베루쓰丸』으로병회근의뿌리를 모조리빼버려주시기바랍니다。

百發百中으로根治되는 베루쓰丸의靈効

가정의봄은 어린애의 우슴에서 꼿이핍니다

매독을고치지못하시고신음하시는가정은 참으로 슬슬하고 한것이오니 하로바삐 두분이 협력하시와 엄중한 조섭과함께『베루쓰丸』으로치료하여주시면 단시일에 근치되어서 건강에넘치는 가정에와 튼튼한어린애의우슴소래로가정의꼿이피게될것입니다『베루쓰丸』은어느분이라도조금도 실증을낼때까지안코 간편히복용할수잇는약이니 조금도부작용해는 [illegible]

의염여가업고복용하시기시작하시면 병세가개이며 침신도 상쾌케되오니 이것은 역협과독기와 병이 업서저가는증거입니다 그러므로 매독증세로 고로울는때는 조금도 주저마시고 복약하여주시기바라오며 道藥店에서매절된때에는 직접주문하시면 대금인환으로도 송약해드립니다

梅毒과體毒 便秘와부롬에

베루쓰丸

(主効) 梅毒、胎毒、瘡毒、橫痃、淋毒、冷毒、脊髓癆、腦梅毒、遺傳梅毒、류마치스、痛風、皮膚病、여드름、動脈硬化症、便秘症

(價定) 二十日分三圓 三十五日分五圓 七十五日分十圓 百六十日分(德用)二十圓 二百六十日分(家庭用)三十圓 送料各十五錢

東京市日本橋區濱町二丁目

本舗 鈴木日本製藥社 社主 鈴木淸二

振替東京一〇五番・電話浪花二〇番九〇番

代理店 京城 木村、新井 釜山 大黑、藤田